



ÅRSBERETNING  
**2015**



# – NÅR JEG KAN KLARE DET, KAN ALLE!

Psykiske problemer gjorde at Sarah Khan brukte tolv år på å komme seg gjennom videregående. Et unikt prosjekt ga henne tryggheten hun trengte for å ta høyere utdanning

FOTO: ROV HILMAR SVENSDEN / NRK

**Hordaland** Nyhende Voss -4° Været fra yr.no

TIPS OSS! BLI ABONNENT KUNDESENTER LOGG INN

MENY SØK



HELSE: Astma- og allergilaget har i haust hatt bassengtrening med fysioterapeut på Hagahaugen. Med få nytte av dette tilbudet. Foto: Michael Waring

## Livskvalitet i kvart plas

Takka vera Extra-midlar kan astma- og allergilaget tiltakne både i basseng og i sal.

**amta.no**

SMAALENENES AVIS Torsdag 10. desember 2015 KULTUR 19

# OPPLEV

Smaalenene TIPS OSS 909 70 700 E-post: redaksjonen@smaalenene.no  
Direktnummer redaksjonen: 69 81 61 00 og tast 2.



Psykolog fra Askim, Beate Riiser Wengen, vil normalisere barns forhold til kropp og mat gjennom prosjektet «Jonny Jern og vennene hans». Nå er det mange hakk å gå på. Bli abonnent for kun 100 kr i måneden. Foto: Bli abonnent for kun 100 kr i måneden

## Skole blir med i pilotprosjekt for ernæring

### 35.000 kr til Jonny Jern

Superhelte til Wengen gjør jobben i barn for kropps- og ernæring.

De skal bli en obligatorisk del av opplæringen i skolen over hele landet. Gjensom en forestilling med blant andre Hans Petter Moen, Askims egen entertainer og tidligere Barne-TV-mann, skal kunnskapen inn på lettfattelig vis. Prosjektet har nå fått 35.000 kroner fra ExtraStiftelsen, med Neske Kvinners Samfundets forening som søkerorganisasjon.

«Dette er svært etterlengtede penger som realiserer et pilotprosjekt, forteller Riiser Wengen. Før dette har prosjektet vært fullstendig egenfinansiert. Ogemæringsfysiologen har utelukket arbeidet med dette de siste to årene.

«Hvis alt går etter planen kan vi starte opp med Rom, og kanskje Korsgår, skoler fra april. Og på nyåret blir Jonny Jern og vennene hans å se på plakater og annet materiell rundt omkring. Slik kan også barna bli litt kjent med dem før prosjektet, sier hun engasjert.

«Kan gjøre stor forskjell Riiser Wengen understrekte i forrige uke at kunnskap er makt, og at hun vil gi elevene makt til å filtrere alt de hører og leser om kropp og kosthold.

«Jeg vil at Jonny Jern og vennene hans skal bety like mye for ernæringen som Karius og Baktus har betydning for tannhelsen, uttalte hun.

Avdelingsleder ved Rom skole, Vidar Olausen, forteller at de ikke vet særlig mye om gjennomføringen før over nyttår. Men at de har troen på «Jonny Jern og vennene hans».

«Absolutt. Dette prosjektet kan gjøre en stor forskjell hos elevene, sier Olausen.

ExtraStiftelsen er landets største pengeutdelende stiftelse til frivilligheten. Overskuddet fra ExtraSpillet realiserer frivillig helsearbeid over hele landet. I 2015 har de gitt 238 millioner kroner fordelt på mer enn 600 helseprosjekt.



SKAL OPPLYSSE: Det er forfatter og illustratør Line Høisnes fra Trøgstad som har tegnet Jonny Jern, Vita C og de øvrige superhelte.

SPORT GOLF GOLFBANEN FROGN MEDISIN OG HELSE

## «Golf for alle» har fått 95 000 i støtte

Av PER WOLLBRAATEN 05. desember 2015, kl. 12:00

Prosjektet «Golf for alle – en liten ball gjør den store forskjellen» fortsetter også i 2016, forteller en fornøyd Per Hansen, som leder Golf Grønn Glede i Drøbak Golfklubb.

DEL Drøbak Golfklubb søkte og mottok i 2014 støtte fra ExtraStiftelsen for å jobbe med et prosjekt for å fremme golf som folkehelseaktivitet overfor fagpersoner innen helsearbeid i Folio-området i 2015: «Golf for Alle – en liten ball gjør den store forskjellen». I slutten av november i år fikk klubben en ny bevilgning for 2016.

# FELLES STYRKE

2015 kunne ExtraStiftelsen støtte frivillige helseprosjekter med ny rekordsum: 240 millioner kroner. Over hele landet bidrar kombinasjonen av ildsjeler og Extra-midler til å realisere hundrevis av gode ideer. Fra å arrangere bowlingturnering for eldre til hjerneforskning i verdensklassen: store og små Extra-prosjekter er svært forskjellige, men har det til felles at de søker en bedre helse for alle i Norge.

ExtraStiftelsen har i 2015 lagt til rette for endringer på våre tildelinger. Vi ønsker å tilpasse oss behovene i våre medlems- og søkerorganisasjoner ved å innføre tre søknadsfrister og fem tildelinger. Prøveprosjektet Extra-Express ble en så stor suksess at vi gjorde den permanent. I tillegg

har vi slått sammen fagområdene forebygging og rehabilitering, og vi er i god gang med utformingen av nye retningslinjer for forskningsprosjekter.

2015 går inn i historiebøkene som det siste året ExtraStiftelsen fikk sine inntekter utelukkende fra Extra-spillet. Rett før jul kom vi i mål med forhandlingene med Kulturdepartementet, og Norsk Tipping overtok eierskapet til Extra-spillet ved årskiftet.

Vederlaget for spillet er 6,4 prosent av Norsk Tippings samlede overskudd, en andel som ble vedtatt på Stortinget 9. desember. Slik får de frivillige helseorganisasjonene flere bein å stå på, og vi er godt fornøyd med å ha sikret ExtraStiftelsens inntekter for fremtiden.

Vi lærte mye av fjorårets arbeid med denne avtalen, ikke minst om hvor mye kraft det ligger i våre medlemsorganisasjoner når vi samlet arbeider for politisk gjennomslag og bedre rammevilkår for frivillige helseorganisasjoner. Vi tror imidlertid at det er enda mer å hente på å kunne tilby en kunnskaps- og læringsarena i ExtraStiftelsen, og ser frem til å høste flere felles frukter i årene som kommer.

*Oslo, 7. mars 2016*

Bjørnar Allgot  
styreleder

Hans Christian Lillehagen  
generalsekretær

# ExtraStiftelsen

– frivillighetens egen stiftelse



ExtraStiftelsen støtter de beste ideene innen helse og rehabilitering. Vi bidrar til at frivillige prosjekter over hele landet blir til virkelighet.

Stiftelsen har 31 medlemsorganisasjoner, deriblant de tre oppretterne: Kreftforeningen, Norges Blindforbund og Nasjonalforeningen for folkehelsen. Bak ExtraStiftelsen står til sammen 1 million medlemmer.

## 1997–2015

3.8 MILLIARDER

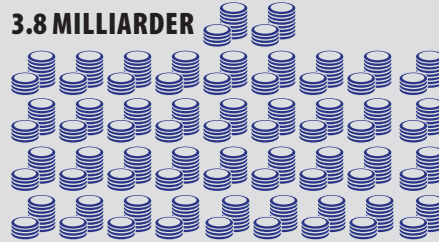

2015: 235 MILLIONER



**7116**

PROSJEKTER HAR  
MOTTATT STØTTE

FINANSIERT

**816**

FORSKERSTILLINGER

## Tildelingen 2015

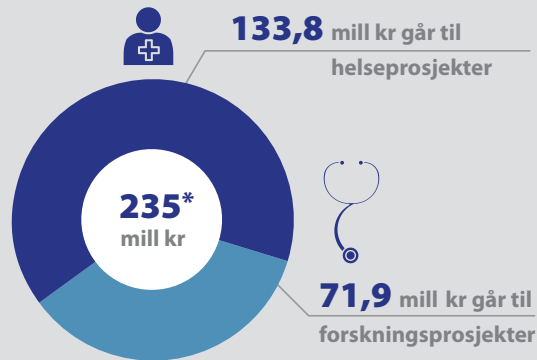
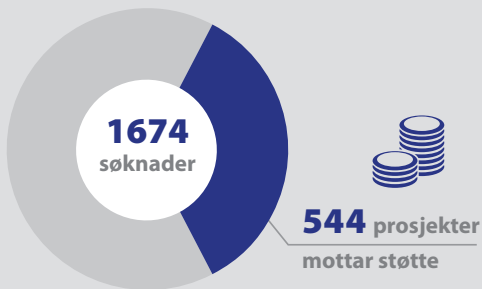

ÅRETS TILDELING  
TILSVARER EN  
TV-AKSJON



## Helseområder

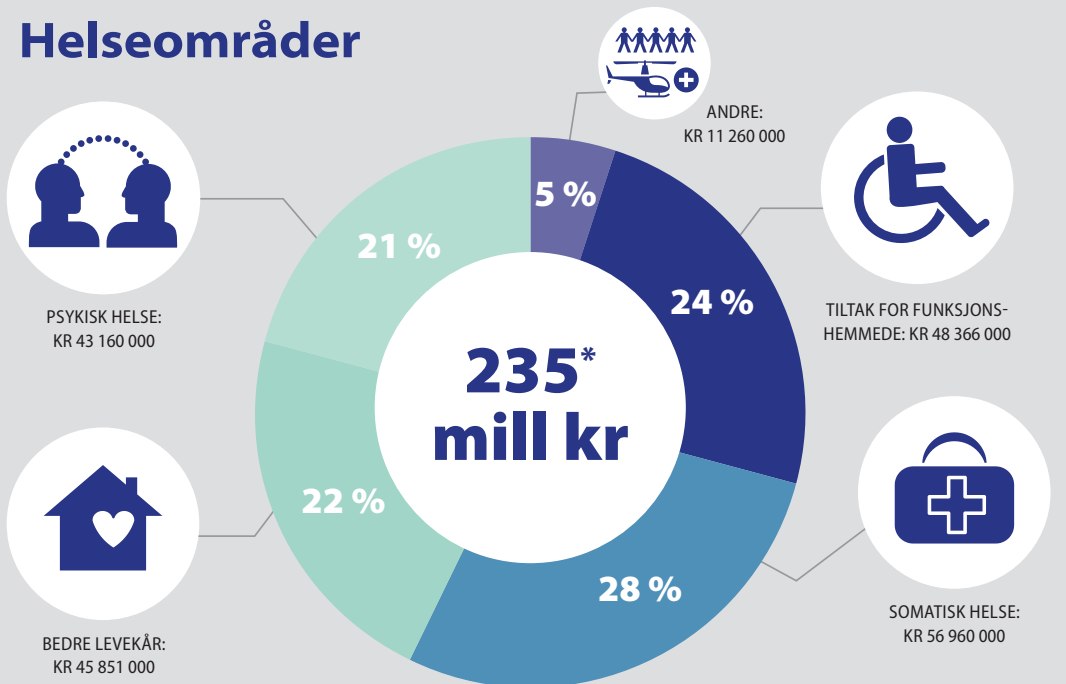

**106**

ORGANISASJONER  
MOTTAR  
PENGESTØTTE

ALLE LANDETS  
FYLKER MOTTAR  
MIDLER



# INNHOILDSFORTEGNELSE

FORORD	s. 3
INFOGRAF EXTRA-TILDELINGEN 2015	s. 4
INNHOILDSFORTEGNELSE	s. 5
HVA GÅR MIDLENE TIL?	s. 7
FORDELING AV MIDLENE I 2015	s. 9
FORDELING PER HELSEOMRÅDE	s. 12
FORDELING PER ALDERSGRUPPE	s. 12
FORDELING PER VIRKSOMHETSOMRÅDE	s. 13
GEOGRAFISK FORDELING	s. 14
FAGUTVALGENE	s. 16
HOVEDUTVALGET FOR FORDELINGSSPØRSMÅL	s. 21
KOMMUNIKASJON	s. 23
OPPFØLGING AV PROSJEKTER	s. 30
ORGANISASJONEN	s. 33
SEKRETARIAT OG ADMINISTRASJON	s. 37
ØKONOMI	s. 41



# HVA GÅR MIDLENE TIL?

**F**ra 1996 og ut 2015 har ExtraStiftelsen hentet sine midler fra overskuddet av Extra-spillet, og midlene har blitt tildelt frivillige organisasjoners helseprosjekter. Fra 2016 overtar Norsk Tipping Extra-spillet og ExtraStiftelsen vil få sine midler fra Norsk Tipping's samlede overskudd, men formålet vil fortsatt være å tildele midler til frivillige organisasjoners helseprosjekter. Organisasjonenes prosjektsøknader kan ha inntil tre års varighet og behandles av egne fagutvalg for forebygging, rehabilitering og forskning, samt et eget utvalg for ExtraExpress-søknadene. Som grunnlag for søknads-

behandlingen har styret vedtatt retningslinjer for hva som skal legges vekt på i vurderingen. I 2015 fikk 25 prosent av de nye søknadene gjennomslag, omtrent på nivå som året før. Fra 2016 blir forebygging og rehabilitering slått sammen til ett område – helse.

## TILDELINGSRAMMER FOR VIRKSOMHETSOMRÅDENE

Styret vedtar hvert år rammer for tildelingen av midler innenfor de tre virksomhetsområdene forebygging, rehabilitering og forskning, samt ExtraExpress. Den totale tildelingsrammen ble økt med 3 millioner kroner fra 2014. Med 5 millioner

kroner til pilotordningen ExtraExpress ble det delt ut nesten 240 millioner kroner til organisasjonenes helseprosjekter, som er ny rekord!

Til alle prosjekter, utenom ExtraExpress, følger det med et administrasjonstilskudd til organisasjonen som har søkt om prosjektet. Tilskuddet er på 10 prosent av prosjektbevilgningen. Medlemsorganisasjonene får 20 prosent av de første 5 millionene i bevilgede prosjekter, deretter 10 prosent av det overskytende.

(Beløp i millioner kroner).

	2015	2014	2013
Forebygging	67	66	68
Rehabilitering	67	66	68
Forskning*	72	71	73
Sum	206	203	209
Sum inkludert adm.tilskudd	235	232	230
ExtraExpress	5	5	0
Total tildeling	240	237	230

\*Rammen for forskning fastsettes 5 millioner kroner høyere enn de to andre områdene fordi flere av de innvilgede prosjektene får finansiering også fra andre steder, som for eksempel helseforetakene. Da returneres midlene.



▲  
SAMMEN OM FORSKNING: Statssekretær i Helsedepartementet, Lisbeth Normann, sammen med generalsekretær i ExtraStiftelsen, Hans Christian Lillehagen, under Forskningskonferansen i februar 2015.



# FORDELING AV MIDLENE I 2015

## OVERSIKT OVER ORGANISASJONER SOM FIKK TILDELT MIDLER

173 organisasjoner fremmet søknader i 2015. 106 av disse ble tildelt midler. Gjennomsnittlig bevilgning per organisasjon var på 2,2 millioner kroner, inkl. administrasjonstilskuddet.

Disse organisasjonene fikk størst bevilgning, ekskl. administrasjonstilskudd:

### ALLE VIRKSOMHETSOMRÅDER:

Rådet for psykisk helse 20,8 millioner kroner

### FOREBYGGING:

Stiftelsen Kirkens Bymisjon Oslo 5,2 millioner kroner

### REHABILITERING:

Rådet for psykisk helse 5,3 millioner kroner

### FORSKNING:

Rådet for psykisk helse 12,6 millioner kroner

Organisasjon	Antall prosj	Bevilget
ADHD Norge	8	2 624 400
Afasiforbundet i Norge	6	1 906 300
African Cultural Awareness	1	605 000
A-LARM Forum for Åpenhet om Rus og Behandling	3	1 753 400
Autismeforeningen i Norge	3	886 600
AV-OG-TIL	1	456 500
Bamse B	1	132 000
Bedriftsidretten	1	120 000
Blodkreftforeningen	1	759 000
Blå Kors Norge	8	3 494 700
Brystkreftforeningen	3	1 810 600
Caritas Norge	1	495 000
Center For African Mental Health	1	577 500
Cerebral Parese-foreningen	1	202 800
Den Norske Turistforening	7	2 450 400
Diabetesforbundet	8	5 076 000
Dissimilis Norge	8	1 078 000
Dysleksi Norge	3	184 800
Endometrioseforeningen	1	97 900
Fontenehus Norge	3	1 509 200
Fontenehuset i Stavanger	1	102 300
For Fangers Pårørende	5	1 749 000
Foreningen Ett skritt videre	1	515 900
Foreningen for hjertesyke barn	1	429 600

Foreningen for Muskelsyke	1	110 000
Foreningen Vi som har et barn for lite	2	148 500
Funksjonshemmedes Fellesorganisasjon	6	2 280 000
Gynkreftforeningen	1	759 000
Hest og Helse	2	625 200
HLF Hørselshemmedes Landsforbund	10	7 588 400
Hvite Ørn Norge	1	46 200
Juvente	1	320 100
Kirkens SOS i Norge	2	1 430 000
Kiwanis International - District Norden	4	1 925 000
Knappen Foreningen	2	1 496 000
Kreftforeningen	17	12 051 100
Kreftomsorg Rogaland	1	55 000
Landsforbundet for kombinert syns- og hørselshemmede/Døvblinde	1	699 600
Landsforbundet Mot Stoffmisbruk	1	708 000
Landsforeningen for Hjerte- og Lungesyke	23	10 372 500
Landsforeningen for lesbiske, homofile, bifile og transpersoner	1	326 700
Landsforeningen for Nyrepasienter og Transplanterte	3	1 747 200
Landsforeningen for Pårørende innen Psykisk helse	2	435 600
Landsforeningen mot fordøyelsessykdommer	2	550 000
Landsforeningen uventet barnedød	4	1 152 000
Lions Club International Norge	2	524 700
Lungekreftforeningen	1	55 000
Mental Helse	19	6 904 200
Mental Helse Ungdom	5	3 907 200
Multippel Sklerose forbundet i Norge	5	1 876 800
Nasjonalforeningen for folkehelsen	27	14 135 600
Noregs Ungdomslag	1	110 000
Norges Astma- og Allergiforbund	21	4 753 200
Norges Blindeforbund	22	7 120 900
Norges Blindeforbunds Ungdom	1	194 700
Norges Døveforbund	19	8 757 700
Norges Fibromyalgi Forbund	3	1 091 200
Norges Handikapforbund	16	4 536 000
Norges idrettsforbund og olympiske og paralympiske komité	26	6 292 000
Norges KFUK-KFUM-speidere	1	110 000
Norges Myalgisk Encefalopati Forening	1	67 100
Norges Parkinsonforbund	9	2 854 800
Norges Røde Kors	14	5 843 200
Norsk cøliakiforening	1	759 000
Norsk Dystoniforening	1	440 000
Norsk Epilepsiforbund	6	2 634 000
Norsk Epilepsiforbunds Ungdom	2	394 900

Norsk Folkehjelp	15	4 936 800
Norsk Forbund for Utviklingshemmede	3	1 851 600
Norsk Forening For Slagrammede	2	1 144 000
Norsk Forening for Stomi- og Reservoaropererte	2	415 800
Norsk Fosterhjemforening	1	261 800
Norsk Interesseforening for Stamme	1	759 000
Norsk Intravenøsforening	1	88 000
Norsk Lyme Borreliose Forening	1	418 000
Norsk Proteinintoleranse forening	1	209 000
Norsk Revmatikerforbund	21	8 755 500
Norsk Tourette Forening	1	220 000
Norske Kvinners Sanitetsforening	15	10 027 100
Organisasjonen Voksne for Barn	4	1 728 100
Pascal Norge	1	88 000
Personskadeforbundet LTN	5	2 693 900
Prematurforeningen	4	2 783 000
proLAR - Nasjonalt forbund for folk i LAR	1	335 500
Prostatakreftforeningen	2	363 000
Psoriasis- og eksemforbundet	7	3 195 500
Redd Barna	9	4 503 600
Reform - Ressurssenter for menn	2	864 600
Retinitis Pigmentosa-Foreningen i Norge	1	946 000
Ridderrennet	3	590 700
Rusmisbrukernes Interesseorganisasjon	1	759 000
Rådet for psykisk helse	37	23 404 200
Stiftelsen Kirkens Bymisjon Drammen	2	1 292 500
Stiftelsen Kirkens Bymisjon Kristiansand	2	418 000
Stiftelsen Kirkens Bymisjon Oslo	11	6 532 900
Stiftelsen Kirkens Bymisjon Rogaland	2	1 265 000
Stiftelsen Kirkens Bymisjon Vestfold	1	990 000
Stiftelsen Kirkens Sosialtjeneste	1	451 000
Stiftelsen Organdonasjon	1	156 200
Stiftelsen Psykiatrisk Opplysning	3	1 430 000
Storedal Kultursenter	1	121 000
Studieforbundet Funkis	3	1 084 600
Trygg Trafikk	1	550 000
Unge Funksjonshemmede	5	1 764 400
Veteranforbundet SIOPS	1	110 000
Voksne med medfødt hjertefeil	2	239 800
	544	234 952 300

Totalt antall organisasjoner: 106.

Administrasjonstilskuddet er inkludert i det bevilgede beløpet i tabellen.

# FORDELING PER HELSEOMRÅDE

	2015	2014	2013
Somatisk helse	56 960 000	48 703 000	56 454 000
Psykisk helse	43 160 000	51 166 000	52 828 000
Tiltak for funksjonshemmede, kronisk syke og pårørende	48 366 000	52 985 000	56 021 000
Tiltak for bedrede levekår	45 851 000	41 588 000	38 496 000
Andre helseområder	11 260 000	8 756 000	5 546 000
<b>SUM</b>	<b>205 597 000</b>	<b>203 198 000</b>	<b>209 345 000</b>
Sum inkludert adm.tillegg	234 952 300	232 164 000	230 280 000

Det er organisasjonen/søkeren selv som angir hvilket helseområde søknaden faller innenfor. Ofte vil en søknad kunne omfatte flere helseområder, men organisasjonen må da velge det området som anses som mest dekkende for prosjektet, ut fra prosjektets formål og målgruppe. Det er derfor knyttet en noe usikkerhet til fordelingen innenfor denne statistikken.

# FORDELING PER ALDERSGRUPPE

Tabellen viser prosentvis fordeling av bevilget beløp på de ulike alderskategoriene. Fra og med 2014 er aldersgruppen Barn/unge splittet opp. Mange prosjekter retter seg mot mer enn én aldersgruppe. Slike prosjekter er samlet under Flere aldersgrupper.

	2015	2014	2013
Barn/unge	-	-	20%
Barn	10%	14%	-
Unge	8%	5%	-
Voksne	34%	37%	30%
Eldre	8%	5%	7%
Flere aldersgrupper	39%	39%	43%

# FORDELING PER VIRKSOMHETSOMRÅDE

	2015				2014		2013	
	Søkt		Bevilget		Bevilget		Bevilget	
	Ant	Mill kr	Ant	Mill kr	Ant	Mill kr	Ant	Mill kr
Forebygging								
Nye søknader	646	259,4	187	49,8	144	39,5	179	47,4
Søknader år 2	29	10,1	28	9,5	60	18,9	51	16,3
Søknader år 3	21	7,6	21	7,6	20	7,6	9	4,3
Sum	696	277,1	236	66,9	224	66	239	68
Rehabilitering								
Nye søknader	526	212,5	152	48	152	47	146	47,2
Søknader år 2	37	14,8	36	14,3	42	15,6	41	12,7
Søknader år 3	13	4,6	13	4,6	12	3,4	16	8,1
Sum	576	231,8	201	66,9	206	66	203	68
Forskning								
Nye søknader	336	233,7	41	29,6	40	27,7	37	25,7
Søknader år 2	30	20,5	30	19,5	29	18,7	34	22
Søknader år 3	29	20	29	18,6	34	21,9	38	25,6
Søknader år 4	7	3,1	7	3,1	5	2,9	-	-
Sum	402	277,3	107	71,9	108	71,2	109	73,3
Total								
Nye søknader	1508	705,6	380	127,3	336	114,2	362	120,2
Søknader år 2	96	45,4	94	43,2	131	53,2	126	51,1
Søknader år 3	63	32,2	63	30,8	66	32,9	63	38
Søknader år 4	7	3,1	7	3,1	5	2,9	-	-
Sum	1674	786,3	544	205,6	538	203,2	551	209,3
Sum inkl adm.tilskudd				235		232,2		230,3

# GEOGRAFISK FORDELING

Ved tildelingen i 2015 ble det bevilget midler til prosjekter i alle landets fylker. Bildet viser den regionale fordelingen for alle de tre virksomhetsområdene samlet. Taloppstillingen ved siden av viser regional fordeling per virksomhetsområde, ekskl administrasjonstillegg.

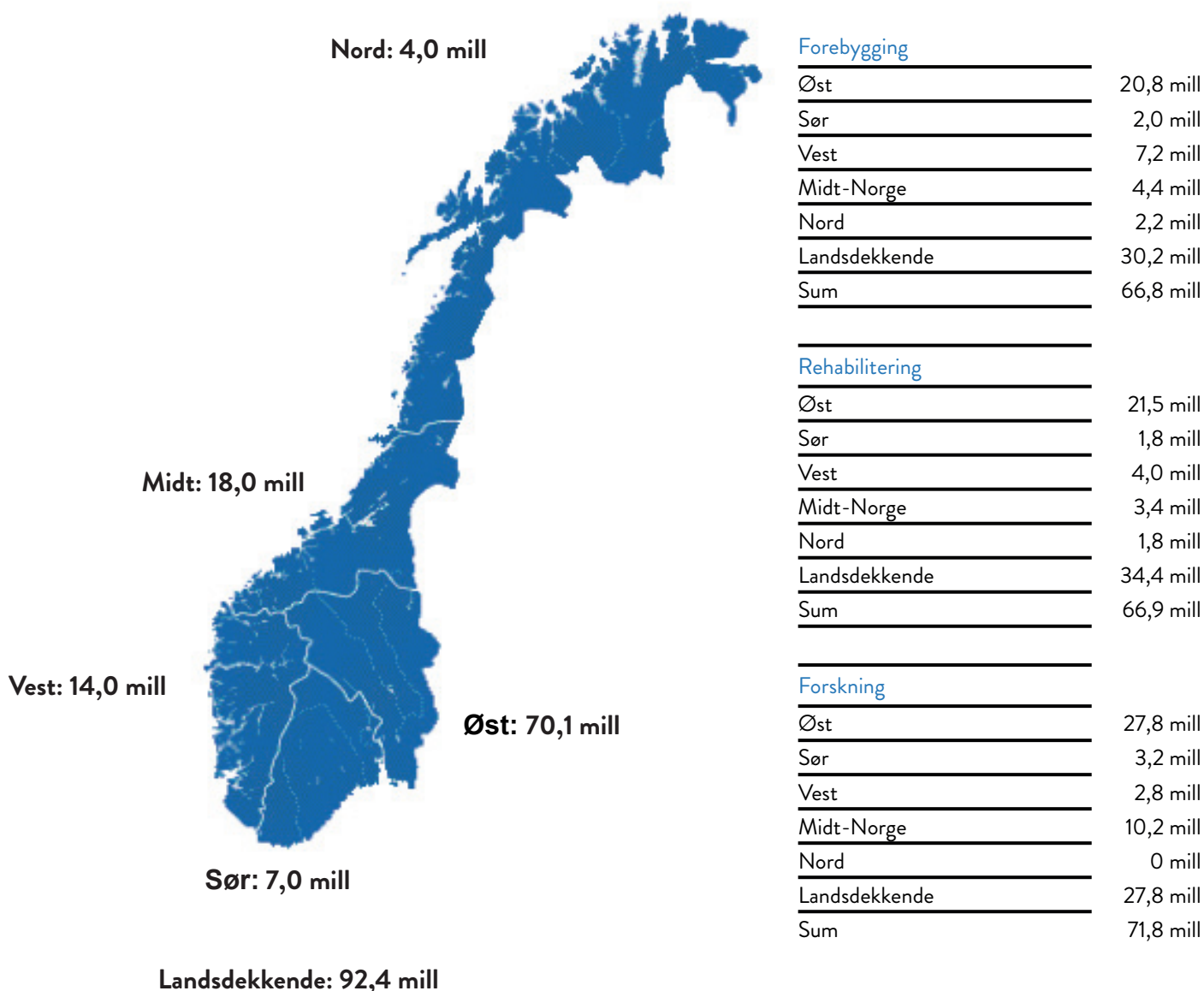

## RETNINGSLINJER FOR FORDELING AV MIDLER

Prosjektsøknader til ExtraStiftelsen blir vurdert opp mot tildelingskriteriene i retningslinjer for fordeling av midler. Styret vedtok retningslinjer for fordeling av midler første gang i 1997. Retningslinjene blir evaluert etter tildelingen hvert år. Det ble ikke vedtatt noen endringer i retningslinjer for fordeling av midler i den ordinære ordningen i 2015. Det ble utarbeidet og vedtatt retningslinjer for ExtraExpress, som ble permanent ordning i 2015.

## UTLYSNING AV MIDLENE

Midlene lyses ut 1. april hvert år. Dersom 1. april faller på en fredag skjer utlysningen påfølgende arbeidsdag. En fullstendig og omfattende utlysningstekst ble annonsert på ExtraStiftelsens nettsider og i Extra-bladet. Utlysningsteksten ble i tillegg spredd via ulike sosiale media.

## SLIK BEHANDLES SØKNADENE

Det ble i 2013 satt i gang et arbeid for å gjennomgå organiseringen av hele søknadsprosessen. Prosessen fortsatte inn i 2014, blant annet med en omfattende høring blant medlemsorganisasjonene. Et sterkt

signal fra høringen var å slå sammen virksomhetsområdene forebygging og rehabilitering til ett område, helse. Forskningen skulle i større grad rettes inn mot primærhelsetjenesten og helsetjenestene i kommunene. Forslag til ny organisering ble lagt fram på årsmøtet 2015. Forslaget ble behandlet videre i styret og det ble vedtatt utlysning for forskning én gang i året, og to utlysninger i året for det nye området helse. Funksjonene i hovedutvalget for fordelings spørsmål ble vedtatt omgjort til et kontrollutvalg bestående av tre personer. Endringene trer i kraft fra 2016. Det er gjennomført et evalueringsarbeid ved ekstern evaluator fra Handelshøyskolen BI som har gitt viktige innspill og kunnskap til prosessen. Siste delrapport ble levert i juni 2015.

Etter forslag fra medlemsorganisasjonene har styret hvert tredje år oppnevnt tre fagutvalg og et hovedutvalg for fordelings spørsmål for å bistå styret med fordelingen av overskuddet av Extra-spillet. Det oppnevnes ett fagutvalg innenfor hvert av de tre virksomhetsområdene forebygging, rehabilitering og forskning. Fagutvalgene skal bestå av medlemmer med høy faglig kompetanse innenfor sitt område. Fagutvalgene behandler søknadene

om prosjektmidler og fremmer sine innstillinger overfor hovedutvalget for fordelings spørsmål.

Hovedutvalget behandler fagutvalgenes innstillinger. Hovedutvalget har spesielt ansvar for å se helheten og behandler ikke enkeltsøknader. Hovedutvalget fremmer en samlet innstilling for styret, som endelig vedtar.

Alle tre fordelingskonferanse for fagutvalgene ble avholdt på Soria Moria konferansesenter. Fagutvalgsmedlemmene har søknadene tilgjengelig elektronisk, og kan dersom de ønsker det gjøre hele behandlingen elektronisk. ExtraWeb fungerte utmerket både ved søknadsinnsending og søknadsbehandling. Søknadene er tilgjengelige for utvalgene også i papirformat, da mange fortsatt foretrekker denne arbeidsformen. Søknadsfristen var 15. juni som alle foregående år, og årets tildeling ble offentliggjort på Extra-tildelingen i Samfunnsalen i Oslo kongressenter 24. november 2015.

Det ble oppnevnt nye utvalg i 2013 slik at alle utvalgene dermed var i sitt tredje og siste år av oppnevningsperioden. I 2016 vil det bli oppnevnt helt nye utvalg.

ExtraExpress har sitt eget fordelingsutvalg med brukerrepresentanter fra medlemsorganisasjonene, oppnevnt for første gang i 2014.

## ELEKTRONISK SØKNADSSYSTEM

Utviklingen av nytt søknads- og saksbehandlingssystem ExtraWeb startet i 2012, og har blitt gjennomført i henhold til fremdriftsplaner planlagte kostnader. Det har vært et omfattende arbeid i sekretariatet i forbindelse med ExtraWeb. ExtraWeb var klar til søknadsrunden 2014. Flere og flere elementer i ExtraWeb ble tatt i bruk utover i 2014, og endelig akseptanse og overtakelse ble foretatt i mars 2015. Det har vært et meget godt samarbeid med leverandøren Machina under hele prosjektet. ExtraWeb har blitt utviklet ytterligere i 2015 med en rekke forbedringer, samt implementering av ExtraExpress-ordningen.

## FAGUTVALGENES BEHANDLING

Det forelå totalt 1.674 søknader for en samlet søknadssum på 786 millioner kroner til behandling, en økning på 120 søknader fra 2014. Fagutvalgene innstilte for i alt 206 millioner kroner til prosjektene, litt mer enn året før. Inkludert administrasjonstilskuddet til organisasjonene, og ExtraExpress, ble årets tildeling på 240 millioner kroner, den største noen gang.

Fagutvalgene behandler både nye søknader og prosjekter som søker om midler til sitt andre eller tredje år. Prinsipielle avklaringer i forhold til retningslinjene for fordeling av midler ble vektlagt i alle tre utvalgene før søknadsbehandlingen startet. Utvalgene var som tidligere spesielt opptatt av prosjektenes gjennom-

førbarhet, faglighet, nyskapsverdi, og deres nytte for brukere og samfunn. Innen forskning ble i tillegg formulering av problemstillinger, valgt vitenskapelig metode og forskningsmiljø nøye vurdert.

## FAGUTVALGET FOR FOREBYGGING

Fagutvalget for forebygging består av 14 faste medlemmer som oppnevnes for tre år av gangen. Det var ingen forfall til årets behandling.

Fagutvalget besto av:

- Utvalgsleder Ketil Eide, førsteamanuensis/sosiolog/sykepleier, Høgskolen i Telemark og R.BUP Øst og Sør, Skien
- Nestleder Greta K. Herje, rektor/adjunkt, Spjelkavik barneskole, Ålesund
- Merete Askim, ernæringsfysiolog, Malvik
- Hege Bøen, førsteamanuensis/sykepleier, Diakonhjemmet høgskole, Oslo
- Jorid Grimeland, høyskolelektor/fysioterapeut, Høgskolen i Oslo og Akershus
- Per Kristian Haugen, seniorforsker/psykolog, Nasjonalt kompetansesenter for aldring og helse, Tønsberg
- Bernadette Kumar, direktør/dr.med., Nasjonal kompetanseenhet for minoritetshelse (NAKMI), Oslo
- Ragna Bosness Langlo, seniorrådgiver/spesialpedagog, Statped Vest, Bergen
- Sturle Monstad, prosjektleder/sykepleier, Haugaland Vekst, Tysvær
- Live Nordhagen, høyskolelektor/forskningssykepleier, Høgskolen Diakonova og Oslo universitetssykehus Ullevål
- Bennedichte C. Rappana

Olsen, førsteamanuensis/sosiolog, Høgskolen i Oslo og Akershus

- Knut R. Skuland, kommunelege/dr.philos., Elverum kommune og Høgskolen i Hedmark
- Berge-Andreas Steinsvåg, fagsjef/sosionom Oslo universitetssykehus Aker
- Kjetil Vesteraas, daglig leder/forebyggingspedagog, Juvente, Oslo

Tildelingsrammen for virksomhetsområdet var 67 millioner kroner. 696 søknader forelå til behandling, noen flere enn i 2014. 187 nye prosjekter fikk bevilget midler, hvilket vil si en tildeling på 29 prosent.

Årets gjennomsnittsbevilgning for nye prosjekter var kr 266.000, 8.000 kroner lavere enn året før. Det ble innvilget 140 nye ettårige prosjekter, en god del flere enn året før. Det er fortsatt ønskelig med noen flere prosjekter som går over to eller tre år. Se ellers statistikk kap. 1.2.

## FAGUTVALGET FOR REHABILITERING

Fagutvalget for rehabilitering består av 12 faste medlemmer som oppnevnes for tre år av gangen. Det var ingen forfall til årets behandling.

Fagutvalget besto av:

- Utvalgsleder Borghild Kr. Lomundal, seksjonsleder/fysioterapeut, St. Olavs Hospital HF, Trondheim
- Nestleder Kari Holmås, legevaktsoverlege Indre Østfold legevakt, Askim
- Medlemmer:
- Marianne Dalen, overlege Vestre Viken HF, Drammen
- Hilde Haualand, forsker Høgskolen i Sør-Trøndelag, Trondheim





◀ **FOREBYGGINGS-UTVALGET:** Består av 14 faste medlemmer som oppnevnes for tre år av gangen.  
 Bak fra venstre: Jan Melby, Hege Bøen, Kjetil Vesteraas, Per Kristian Haugen, Sturle Monstad.  
 Midtre rad fra venstre: Merete Askim, Berge-Andreas Steinsvåg, Ragna B. Langlo, Jorid Grimeland.  
 Foran fra venstre: Live Solveig Nordhagen, Bennedichte C. R. Olsen, Barnadette Kumar, Ketil Eide, Greta Kristi Herje, Knut R. Skulberg.

**REHABILITERINGS-UTVALGET:**

Består av 12 faste medlemmer som oppnevnes for tre år av gangen.

Bak fra venstre: Hilde Haualand, Borghild Lomundal, Marianne Dalen, Jan H. Gulbrandsen, Johan Kr. Falk-Pederse, Birger Lillesveen

Foran fra venstre: Liv Thorsen, Karen Therese S. Haugstvedt, Berit Langlete, Kari Holmås, Kirsten Aune Walther, Thomas Rannestad Haugen, Jann-Hårek Lillevoll.



◀ **FORSKNINGS-UTVALGET:** Består av 21 faste medlemmer som oppnevnes for tre år av gangen.  
 Bak fra venstre: Cecilie Røe, Tone Norekvål, Ellisiv Mathiesen, Alexander Wahba, professor dr. med., Bengt Karlsson, Willy-Tore Mørch, Nils Fleten, Roar Johnsen, Steinar Lundgren, Inger Thune, Berit Flatø, Ingvild Kjekken, Stein Atle Lie, Einar Røshol Heiervang, Tone Tangen, John-Arne Skolbekken, Berit Schei, Katrine Fangen, Anette Hysten Ranhoff, Till Uhlig, Nils Erik Gilhus, Eli Drivdal.

- Thomas Rannestad Haugen, spesialkonsulent Helse- sosial- og eldreombudet i Oslo og Akershus
- Karen Therese Sulheim Haugstvedt, PhD/forsker/ spesialfysioterapeut AHUS HF, Lørenskog
- Berit Langlete, Cand.polit/ klinisk pedagog, nå pensjonist, Røyken
- Birger Lillesveen, daglig leder alderspsykiatrisk forskningssenter, Sykehuset Innlandet HF, Ottestad
- Jann-Hårek Lillevoll, kvalitets sjef/fysioterapeut, Valnesfjord Helseportssenter, Valnesfjord
- Liv Thorsen, spesialrådgiver/ sykepleier tilknyttet LMS, Sykehuset Innlandet HF, Gjøvik
- Kirsten Aune Walther, forsknings- og fagutviklingssykepleier, St. Olavs Hospital HF, Trondheim
- Johan Kr. Falk-Pedersen, advokat i advokatfirmaet Sverdrup DA, Oslo

Tildelingsrammen for virksomhetsområdet var 67 millioner kroner og det var totalt 576 søknader til behandling. Antall nye søknader har ligget stabilt litt under og litt over 450 i mange år, men denne gangen helt oppe på 526. 152 nye prosjekter ble tildelt midler, det vil si en tildeling på 29 prosent.

Gjennomsnittsbevilgningen for nye prosjekter var kr 315.000. Av de nye innvilgede prosjektene er det også denne gangen en overvekt av

ettårige prosjekter. Se ellers statistikk kap. 1.2.

## FAGUTVALGET FOR FORSKNING

Fagutvalget for forskning består av 21 faste medlemmer som oppnevnes for tre år av gangen. Det ble meldt tre forfall til søknadsbehandlingen og varamedlemmer ble innkalt.

- Fagutvalget besto av:
- Nils Erik Gilhus, professor dr.med., Klinisk institutt 1, Universitetet i Bergen, leder
- Anette Hysten Ranhoff, professor dr.med., Klinisk institutt 2, Universitetet i Bergen og Diakonhjemmet sykehus, Oslo, nestleder
- Katrine Fangen, professor dr.polit., Institutt for sosiologi og samfunnsgeografi, Universitetet i Oslo
- Berit Flatø, professor dr.med., Oslo Universitetssykehus, Rikshospitalet og Det medisinske fakultet, Universitetet i Oslo
- Nils Fleten, førsteamanuensis dr.med., Institutt for samfunnsmedisin, Norges arktiske universitetet, Tromsø
- Einar Røshol Heiervang, fagdirektør dr.med., Barne- ungdoms- og familiedirektoratet, Oslo
- Roar Johnsen, professor dr.med. emeritus, Institutt for samfunnsmedisin, NTBU, Trondheim (vara for Thomas Halvorsen, professor dr.med., Klinisk institutt, Universitetet i Bergen)
- Bengt Karlsson, professor dr.polit., Fakultet for helsefag, Høgskolen i Buskerud og Vestfold (Høgskolen i Sørøst-Norge frå 2016), Drammen og Institutt for helsefag, Universitetet i Stavanger
- Ingvild Kjekken, professor dr.philos., Diakonhjemmet sykehus, Oslo og Høgskolen i Oslo og Akershus, Oslo
- Stein Atle Lie, førsteamanuensis dr.philos., Institutt for klinisk odontologi, Universitetet i Bergen
- Steinar Lundgren, professor dr.med., Institutt for kreftforskning og molekylær medisin, NTNU og St. Olavs hospital, Trondheim
- Ellisiv Mathiesen, professor dr.med., Institutt for klinisk medisin, Norges arktiske universitet, Tromsø og Universitetssykehuset i Nord-Norge, Tromsø
- Willy-Tore Mørch, professor dr.psychol. emeritus, RKBU-Nord, Universitetet i Tromsø
- Tone Norekvål, førsteamanuensis ph.d., Klinisk institutt 2, Universitetet i Bergen og Haukeland universitetssykehus, Bergen (vara for Arne Henning Eide, professor ph.d., SINTEF Teknologi og samfunn, Oslo)
- Cecilie Røe, professor dr.med., Oslo Universitetssykehus, Ullevål, Oslo
- Berit Schei, professor dr.med., Institutt for samfunnsmedisin, NTNU og St. Olavs Hospital i

- Trondheim
- John-Arne Skolbekken, professor dr.philos., Institutt for sosialt arbeid og helsevitenskap, NTNU i Trondheim
- Tone Tangen, professor dr.med., Psykiatrisk institutt, Universitetet i Bergen og Haukeland universitetssykehus, Bergen
- Inger Thune, professor dr.med., Institutt for samfunnsmedisin, Norges arktiske universitetet, Tromsø og Oslo Universitetssykehus, Ullevål, Oslo
- Tillmann Uhlig, professor dr.med., Institutt for klinisk medisin, Universitetet i Oslo og Diakonhjemmet sykehus, Oslo (var for Roald Omdal, professor dr.med., Stavanger universitetssykehus, Stavanger)
- Alexander Wahba, professor dr.med., St. Olavs Hospital, Trondheim og Institutt for

sirkulasjons- og billediagnostikk, NTNU, Trondheim

Det ble totalt behandlet 402 søknader og av disse var 336 nye. Tildelingsrammen var på 72 millioner kroner innen forskning og det ga totalt midler til 107 prosjekter, derav 41 nye. Tildelingsprosenten for nye søknader var 12 prosent. Det ble ikke innvilget nye ”såkornprosjekter” i 2015. Se ellers statistikk kap. 1.2.

#### EXTRAEXPRESS

Etter pilotordningene i 2014 vedtok styret i mars å videreføre ordningen som en permanent ordning for medlemsorganisasjonene. Nødvendig utvikling ble gjort i ExtraWeb og all søknadsbehandling for høstens utlysning ble gjennomført i ExtraWeb av et eget utvalg med representanter fra 10 av medlemsorganisasjonene. Retningslinjene ble justert før årets utlysning og redigert på nytt i desember etter

ny mal for retningslinjer. Formålet med ordningen er å støtte små prosjekter og tiltak med fokus på lokal aktivitet og frivillighet, i en ordning med enkelt søknadsskjema og rask saksbehandling slik at det skal gå kort tid fra idé til gjennomføring.

Det ble gjennomført én søknadsrunde med søknadsfrist 15. september og det ble satt av 5 millioner kroner til ordningen. Alle medlemsorganisasjonene søkte, og det kom inn 427 søknader. I overkant av 4,6 millioner ble tildelt 190 prosjekter, noe som ga en tildelingsprosent på 44,5.

Utvalget som har vurdert de innkomne søknadene for ExtraExpress har i 2015 vært:

Organisasjon	Fornavn	Etternavn
HLF Hørselshemmedes Landsforbund	Roar	Råken
Norsk Forbund for Utviklingshemmede	Gro Marit	Rødevand
Foreningen for Hjertesyke Barn	Sissel	Holm-Sandnes
Kreftforeningen	Kåre Dag	Mangersnes
Landsforeningen for Nyrepasienter og Transplanterte	Olav	Fikse
Landsforeningen for Hjerter- og Lungesyke	Hildegun	Dybdal
Norges Blindeforbund	Knut Kjær	Berntsen
ADHD Norge	Gry	Lunde
Norges Astma og Allergiforbund	Anne-Kari	Isaksen
Redd Barna	Annicken	Lundgård

# nyheter

Nyhetsstips hele døgnet: **37 00 37 00** Avisen uteblitt? **37 00 38 10** Annonser: **37 00 38 00**

37 00 37 00 eller tusen@agderposten.no



SPESELL DAG: Mirrell Kirchner og Marianne Vium Olesen fikk en spesiell dag da Hans Christian Lillehagen kom med sjekk på 130.000 kroner.

FOTO: EXTRASTIFTELSEN

## Sjekk-sjokk gir gate-juss

En vanlig arbeidsdag fikk en brå og lykkelig avbrudd da sjekken med 130.000 kroner ble båret inn. Nå får rusavhengige i Arendal retts hjelp.

TOR ELLINGSEN

tse@agderposten.no 20.11.2015

De trodde det var en vanlig fredag. Gatejuristen i Kristiansands leder Marianne Vium Olesen, og frivillig medarbeider og justuskent Mirrell Kirchner, -Totalt overraskende kommer Extrastiftelsens generalsekretær Hans Christian Lillehagen inn med sjekken på 130.000 kroner. - Jeg holdt å ramle av stolen, forteller Kirchner når sjekket har lagt seg. - Veldig veldig gøy, stemmer Marianne Vium Olesen i. Gatejuristen er et tilbud i regi av Kirkens Bymisjon, og kan tilby juridisk assistanse og retts hjelp til tidligere og nåværende rusavhengige.

At de nå fikk hele beløpet på 130.000 kroner som de hadde søkt om, synes Kirchner er helt fantastisk. - Vi la ned veldig mye arbeid i saken, og det får vi igjen for nå, smiler hun. Generalsekretæren fra Extrastiftelsen forteller at de har startet flere av prosjektene til Gatejuristen, som nå finnes i Oslo og seks andre steder rundt om i landet.

Gl'a'saken

Gl'a'saken

- Utøver frivillighet - Vi har gode erfaringer med å støtte Gatejuristen, det utløser mye frivillighet, og de når personer som fåen god oppfølger eller har tilgang på juridiske tjenester, forteller Lillehagen, som også har pensjonstilleg som en del av jobben. - En veldig morsom del av jobben, forteller hun, om noen skulle være i tvil. Siden mars i år, har Mirrell Kirchner hatt saksomtatt i

Arendal. På T5 har hun nådd målgruppen og pågangen har økt betraktelig, bare på disse månedene. Hun har også blant annet vært på Trønderuba, hun har fått benytte Bymisjonens lokaler, og hun har vært i fengselet. Døglig leder og jurist Marianne Vium Olesen, selv om det ikke er så store beløpene. For mange er det viktigste den oppreisningen det er å få en erstatning. Mirrell Kirchner legger til at å være med på møter for økonomipol på Nav også er en tjeneste som blir tatt godt imot.

Full satsing

Hun frykter at det som har vært en prøvewordning med tjenesten i Arendal, nå måtte avvile. I stedet blir det full satsing. - Når jeg har saksomtatt på T5, er det ke. Det er mange flotte mennesker som kommer med saker de neppe ville fått lest om

statninger etter en trøblete barndom og oppvekst. Ganske mange opplever å få erstatning for mangende oppfølging, av barnevernet og skolen. For klienter som har blitt rusfri og skal starte på nytt, kommer en liten startkapital godt med, selv om det ikke er så store beløpene. For mange er det viktigste den oppreisningen det er å få en erstatning. Mirrell Kirchner legger til at å være med på møter for økonomipol på Nav også er en tjeneste som blir tatt godt imot.

Når jeg har saksomtatt på T5 er det ke

ret, der Olesen er juridisk ansvarlig. Lillehagen fra Extrastiftelsen sier at den bistandsadvokaten yter, er en viktig faktor for dem som skal starte på et rusfritt liv. Da er det mye som skal på plass, og det får ryddet opp i gamle saker og økonomi, er en del av å få en ny begynnelse. Gatejuristen hjørst Arendal kommune kan finansiere virksomheten når pengene fra Extrastiftelsen er brukt opp.

# nyheter meninger spor

SIDE 2-15 SIDE 16-19 SIDE 40-50

## Vil stille nye krav til leverandører

Fylkeskommunen vil nå stille nye krav til leverandører som får oppdrag for fylkeskommunen.

Efter at det var et tema i forbindelse med nye store skolebyggingene som fylkeskommunen skal gjennomføre i Arendal og Tvedestrand, kommer nå fylkesrådmannen med forslag til nye krav.

Læringsordning Det bør innføres krav om at leverandører skal være tilknyttet eller tilsluttet seg en offentlig godkjent læringsordning og at det stilles krav til at det brukes læringer, dersom det er et klart

definert behov for læringsplaser i den aktuelle bransje. Det foreslås videre at det innføres krav til at læringer skal utgjøre fem prosent av arbeidsstyrken på kontrakten. For kontrakter på inntil 10 millioner kroner og med en varighet på inntil seks måneder foreslås det at fylkesrådmannen i hvert enkelt tilfelle avgjør om det skal innføres krav til læringer i kontrakten.

Underleverandører Fylkesrådmannen anbefaler ikke at det innføres krav om at hovedleverandørene og underleverandørene skal være part i en tariffavtale. Derimot

anbefales at en begren

underleverandørene til

### FAKTA

#### Gatejuristen i Agder

- Gatejuristen er et gratis rettstilbud til personer med rusproblemer. Vi arbeider for større respekt, rettferdighet og omsorg for rusavhengige. Formålet er å bedre rettsikkerheten for denne målgruppa.
- Gatejuristen gir rettshjelp til enkeltpersoner og tar mot saker på alle saksområder. Vi bistår personer med rusproblemer til å ta bruk sine juridiske rettigheter.
- Tålkret er for tiden bemannet med en jurist i 100 % stilling og en saksbehandler i 40 % stilling. I tillegg er det advokater og jurister som jobber frivillig for Gatejuristen. Bliks til to hele stillinger fra neste år.
- Utøver med Satellitt Arendal som blir en forening av Gatejuristen Kristiansand. Vi kunne ta mot henvendelser og saker i Arendal og drive oppsløpene virksomhet.
- Prosjektet er støttet med 130.000 kroner fra Extrastiftelsen.

### FAKTA

#### Extrastiftelsen

- Extrastiftelsen er frivillighetsorgan som støtter.
- Stiftelsen er og forvalter overordnet fra Ekstra gjeld.
- Førstkommende tirsdag deles ut 230 millioner kroner til prosjekter over hele landet.
- Aldri tidligere har Extrastiftelsen delt ut så mye penger.
- Prosjektene spenner fra små, lokale aktiviteter ledet av frivillige, til forskningsprosjekter i verdensklasse.

Glassmester Ekra & Vole  
37 02 41 88

**RIIS**  
BILGLASS

Null stress!  
Ring 09 00 9

Gi bort et magisk øyeblikk i julegave!

GI BORT ET MAGISK ØYEBLICK I JULEGAVE!

Det kan være billetter til en spesiell forestilling eller gavekort på en vakker tur. Gavekortet kan kjøpes på vår hjemmeside eller på billettkontoret i Agderregionen.

ARENDAL KULTURHUS  
www.arendalkulturhus.no  
Tlf. 37 00 60 60, mand-fre 11-15

Byg

Lev in

På barby bygget Dette er s

DNB

DNB Eiendom AS  
Arendal: Peder Steen  
Madeleine Helgesen  
Nybygg: Arild Asse

## Kvinnheringen

Nyhende Kultur Sport TV

USKEDALEN DUGNAD BORN OG UNGE IDRETT

### Fekk 30.000 fra Extrastiftelsen

Av MONA GRØNNINGEN

Gjennom Uskedal Helselag har «Gull av grus»-prosjektet i Uskedalen fått 30.000 kroner av Extrastiftelsen til utforming av aktivitets-løype.

DEL Det er Uskedal Helselag som har fått pengene fra stiftinga, og det er styret svært glade for.

- Dette er veldig kjekt, og det betyr mykje for å kunna komma vidare med prosjektet. Desse pengane kjem veldig godt med når alt blir gjort på dugnad. Både vi i helselaget og bygda elles takkar veldig for pengane, helsar Marian Rød Hauso i styret i Uskedal Helselag.



I oktober kom kunstaset, og her ser

Bli abonnent

Jubel: Bandet og prosjektleder Ragnhild Arntsen (bakerst) tok i mot 150 000 kroner som skal gå til videre drift av Sjiraffen ungdomsband onsdag kveld.

EXTRASTIFTELSEN

# Extrapenger reddet ungdomsband

## Ungdomsband ble overrasket med 150 000 kroner onsdag kveld.

Sjiraffens ungdomsband, som springer ut fra Sjiraffen kultursenter i Trondheim, så ut til å bli nedlagt på grunn av manglende driftsmidler

LESER NÅ:

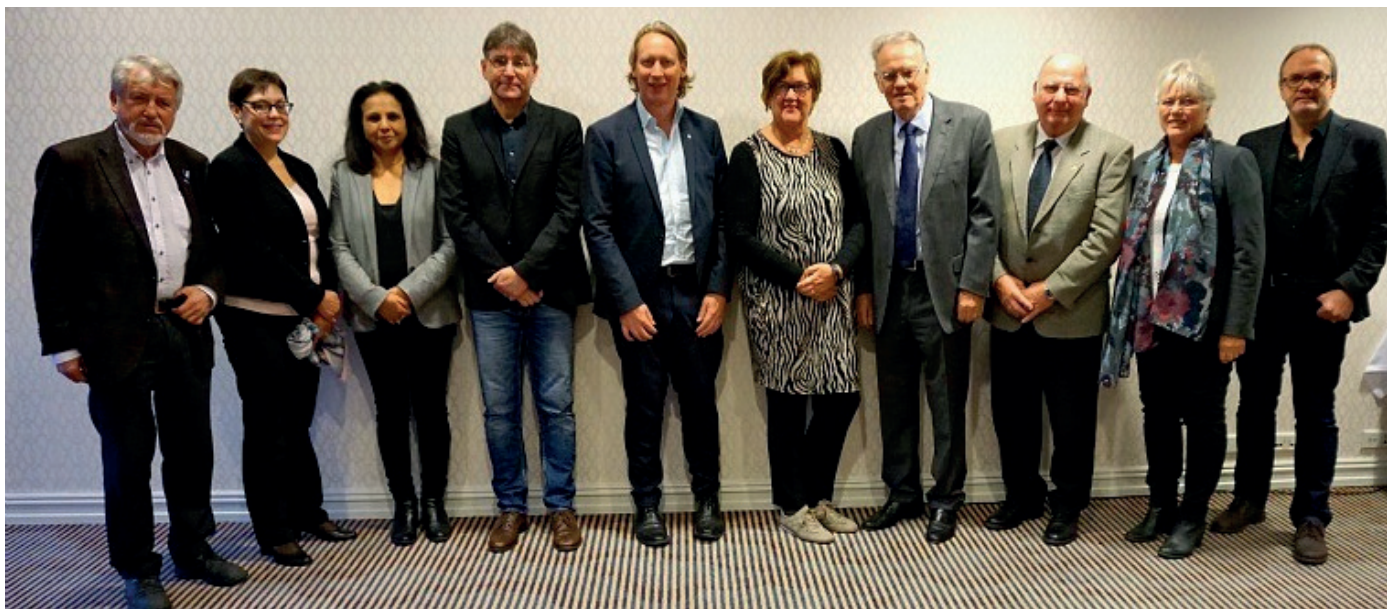

HOVEDUTVALGET: Fra venstre: Ole Christian Lagesen, Gerd Janne Kristoffersen, Fakhra Salimi, Torkil Berge, Hans Christian Lillehagen, Berit Brørby, Åsmund Reikvam, Kjetil Drangsholt, Anne-Kari Holm, og Karl Henrik Sivesind.

## HOVEDUTVALGET FOR FORDELINGSSPØRSMÅL

Ved sammensetningen av hovedutvalget er det lagt vekt på bredt samfunnsengasjement og kompetanse innenfor ExtraStiftelsens virkefelt. Det er også lagt vekt på forankring i politiske miljøer.

Hovedutvalget har to hovedoppgaver. Det skal kontrollere at fagutvalgenes innstilling til fordeling av midler er avgitt i henhold til gjeldende retningslinjer og eventuelle instruksjoner fra styret. Det skal i tillegg være et rådgivende organ for styret.

Hovedutvalget kan bestå av inntil 12 medlemmer, som oppnevnes for tre år av gangen.

Hovedutvalget besto av:

- Berit Brørby, tidl. Stortingsrepresentant, Jevnaker, leder
- Åsmund Reikvam, professor

- emeritus, Oslo, nestleder
- Fakhra Salimi, Daglig leder, MiRA-Senteret, Oslo
- Kjetil Drangsholt, rådgivende overlege, NAV Vest-Agder, Kristiansand
- Torkil Berge, psykologspesialist, Diakonhjemmet DPS, Oslo
- Ole Christian Lagesen, journalist, Oslo
- Vibeke Hammer Madsen, adm. Direktør, VIRKE, Oslo
- Loveleen Rihel Brenna, forfatter/daglig leder, Seema, Oslo
- Karl Henrik Sivesind, dr.polit., Institutt for samfunnsforskning, Oslo
- Frode Thuen, professor/forfatter, Høgskolen i Bergen, Bergen
- Anne-Kari Holm, tidl. generalsekretær i ExtraStiftelsen, Halden
- Gerd Janne Kristoffersen, fylkesmann i Nord-Trøndelag

På hovedutvalgets møte 3. november 2015 var det 3 forfall.

Fagsjef rehabilitering Jan Gulbrandsen gikk gjennom søknadsprosessen for 2015 med statistikker og oversikter. Leder Ketil Eide i forebyggingsutvalget, nestleder Kari Holmås i rehabiliteringsutvalget og nestleder Anette Hysten Ranhoff i forskningsutvalget presenterte fagutvalgenes innstilling til hovedutvalget.

Hovedutvalget vedtok sine anbefalinger til styret, og leder Berit Brørby la fram utvalgets anbefalinger og innstilling via telefon i styremøtet 16. november 2015.



LÆRINGSARENA: Samuel Massie mistet tre gode venner da båten "Berserk" forsvant i Sørishavet. 22-åringen fortalte publikum på LEV VEL om sin oppvekst og om hvordan han fant mening i livet på havet.



LUTTER ØRE: Helseminister Bent Høie og generalsekretær Hans Christian Lillehagen lytter interessert.



LÆRINGSARENA: Engasjerte deltakere på LEV VEL-konferansen 2015: Tenke sjæl.

# KOMMUNIKASJON

**K**ommunikasjonsarbeidet i 2015 var preget av et omfattende politisk påvirkningsarbeid. Målet var å få et vederlag for Extra-spillet som gjenspeilte spillets reelle verdi, og dermed sikre stiftelsens inntektsgrunnlag på et stabilt nivå. I tillegg ble det gjennomført et visuelt hamskifte i løpet av første halvår: ExtraStiftelsen fikk ny profil og logo, og nye, mer brukervennlige nettsider. Endringer i bemanningen medførte at det i andre halvår ble et større trykk på presseinnsalg og produksjon av egne artikler.

## POLITISK KOMMUNIKASJON

Arbeidet med å sikre frivillige helseformål en fast prosentandel av Norsk Tippings samlede overskudd dominerte den politiske delen av kommunikasjonsarbeidet. I 2014 ble det nedsatt et forhandlingsutvalg for å følge opp styrets vedtak

om å sikre stiftelsens fremtidige inntekter. Utvalget besto også i 2015 av styreleder Bjørnar Allgot, styrenestleder Jan Egil Aase, generalsekretær Hans Christian Lillehagen og kommunikasjonssjef Pia Prestmo.

Utvalget drev sitt påvirkningsarbeid ifølge tre akser: politisk, presse og organisatorisk, tre grener som overlappet og forsterket hverandre. Det politiske påvirkningsarbeidet ble hovedsakelig rettet mot politisk ledelse i Kulturdepartementet og Helse- og omsorgsdepartementet og utvalgte stortingsrepresentanter. Ut over høsten ble det i tillegg solgt inn saker til blant andre Dagsrevyen og Nettavisen, samt skrevet kronikker til Dagens Næringsliv for å nevne noe. Gjennom hele året ble det også lagt ned mye arbeid for å informere og mobilisere våre medlemsorganisasjoner og andre

sympatisører som ønsket å styrke vår sak. Dette arbeidet resulterte i at mange av våre medlemsorganisasjoner sendte høringsvar, snakket med sine politiske kontakter, uttalte seg til pressen og på andre vis sørget for at saken om Extra-spillet ble aktualisert og at stiftelsens synspunkter ble løftet frem.

På Stortinget var det Venstres leder Trine Skei Grande og helsepolitiker Ketil Kjenseth som målførte helseformålenes sak. Både gjennom spørsmål til kulturminister, i intervju på Dagsrevyen og i selve stortingsbehandlingen av saken, tok Venstre til ordet for en styrking av frivillige helseformål og en rettferdig behandling av helse som en fjerde mottaker av spillemidlene.

Før sommeren sendte kulturminister Thorhild Widvey ut saken om ExtraStiftelsens fremtidige

inntektsgrunnlag på høring. Da høringsfristen utløp 1. august, ble det klart at langt de fleste hørings-svarene støttet ExtraStiftelsens krav om å få 9 prosent av spillover-skuddet, og ikke 6,4 slik kulturministeren innstilte på. Det var også viktig for ExtraStiftelsen å unngå en overgangsperiode, noe som ville ha innebåret en uholdbar usikkerhet og sårbarhet for politiske skifter.

Formelle og uformelle møter i forkant av denne høringen, resulterte i en heving fra Kulturdepartementets (KUD) opprinnelig utgangspunkt. I vårt første forhandlingsmøte tilbød KUD et vederlag som innebar flere titalls millioner mindre til

våre medlemsorganisasjoner, for å etablere en bevissthet rundt hva som sto på spill. Gjennom utstrakt samarbeid med medlemsorganisasjonene, lyktes vi med å skape oppmerksomhet og en større forståelse for viktigheten av Extra-midlene blant beslutningstakere i Storting og i Regjering. Både gjennom politisk påvirkning og i presseopp-slag, ble det tydelig at de frivillige helseorganisasjonene står sterkt når vi står samlet.

Parallelt med arbeidet knyttet til Extra-spillet, ble det utmeislet endringer i stiftelsens tildelings-ordninger. Samfunnet er i stadig endring, og ExtraStiftelsens ordnin-

med å lette, er et resultat av en workshop vi gjennomførte sammen med firmaet Brand Valley i starten av året, hvor alle ble utfordret til å tenke gjennom hvem stiftelsen er, hvem vi ønsker å være og hva som er vår "story". Med utgangspunkt i den nye logoen, oppdaterte vi våre farger, skrifttyper og type fotografier vi skal knyttes til. Våre visuelle omgivelser påvirker vårt omdømme, kanskje i større grad enn man skulle tro. Det er derfor svært gledelig å få så mange (og utelukkende) positive tilbakemeldinger på profilskiftet.



helseformål per år enn hva som ble forhandlingsresultatet 15. desember. Forhandlingsutvalget fikk også gjennomslag for at det ikke skulle være noen form for overgangs-ordning. Man kan derfor konkludere med at forhandlingsutvalgets innsats har båret frukter, til tross for at 6,4 prosent ble det endelige resultatet.

## MEDLEMS-ORGANISASJONENE

2015 var et veldig spesielt år, hvor det overordnede målet for all kommunikasjon var rettet inn mot å sikre stiftelsens fremtidige inntektsgrunnlag. I denne sammenheng, var det viktigere enn noensinne å mobilisere våre stakeholders,

ger må utvikle seg for at vi fortsatt skal kunne være den spydspissen vi ønsker å være. Tilbakemeldinger fra våre medlemsorganisasjoner har tydet på at det er et stort behov for forskning på primærhelsetjenesten og ikke minst på samhandlingen mellom de ulike nivåer. Sammen med medlemsorganisasjonene har vi derfor i 2015 kommet et godt stykke videre i arbeidet med å utforme tildelingsordninger som er tilpasset behovet.

## TRADISJONELL KOMMUNIKASJON

### Logo og profil

Stiftelsen skiftet til en ny og mer moderne logo og profil i løpet av 2015. Den blå fuglen som er i ferd

## Nye nettsider

De nye nettsidene gikk på lufta i midten av september. Ikke bare har de nye nettsidene stiftelsens nye profil, men de har gjennomgått en grunnleggende strukturell endring, basert på preferansene til brukerne av våre nettsider. Hvem besøker oss? Hva lurte de på og hvor lenge må de lete før de finner svar? Hovedmålet bak å lansere nye nettsider, var at publikum raskt og enkelt skal finne svar på det de lurte på, gjennom en intuitiv oppbygging av sidehierarkiet, et enkelt og forståelig språk, og ikke minst ønsker vi å spre inspirasjon til alle ildsjeler som bærer på en god ide og som er på utkikk etter en partner man kan realisere ideen sammen med.





# EXTRA STIFTELSEN

*NY LOGO: Ved starten av året fikk ExtraStiftelsen et nytt ansikt: en fugl som er i ferd med å lette. Fuglen er ment å symbolisere våre prosjekter som (med litt Extra-oppstartshjelp) tar av og flyr på egen hånd.*

## **TV-profilering**

Et Extra-prosjekt pluss et Extra-Express-prosjekt har hver uke blitt profilert 4-5 minutter hver tirsdag. Dette er profilering av ExtraStiftelsens prosjekter som har høy troverdighet, som taler direkte til en viktig målgruppe for oss, til en forholdsvis lav kostnad. TV-sendingene for Extra-spillet ble produsert av Fabelaktiv i samspill med ExtraStiftelsen. Programleder har vært Truls Pedersen, Kjersti Gullvåg og Johan Høstmælingen. Seertallene i 2015 var i snitt på 135 000, med en seerandel på 17% (17% av de som så på tv på dette tidspunktet så på Extra). Det er likevel lav korrelasjon mellom de som spiller Extra og de som kjenner til stiftelsens arbeid: kun én av fem Extra-spillere kjenner til ExtraStiftelsen ifølge

en Norsk Tipping-undersøkelse fra 2014.

Ved å signere avtalen med Norsk Tipping, klippet ExtraStiftelsen samtidig over navlestrengen til Extra-spillet. Profileringen av gode formål i Extra-sendingen på tirsdagene vil fortsette, men stiftelsen vil nå være en av flere gode formål som presenteres på NRK1 tirsdagskveldene.

Det ble produsert en reklamefilm i samarbeid med Fabelaktiv, en film som ble sendt under reklamefrie dager på blant annet TV2 og TVNorge, i påsken, pinsen og i julen.

## **Sosiale medier**

ExtraStiftelsens tilstedeværelse på sosiale medier vekker stadig større oppmerksomhet. Gjennom å satse på produksjon av egne artikler om våre prosjekter og gjennom et godt samarbeid med våre søkerorganisasjoner, nås stadig nye rekorder på Facebook og Twitter. I 2015 fikk ExtraStiftelsen 1588 flere følgere på Twitter, og over 1800 flere på Facebook.

Ekstra stas var det da selve statsminister Erna Solberg (som ikke lar en politisk rådgiver håndtere sosiale medier for seg, men skriver på Twitter-kontoen sin selv) twitret om ExtraStiftelsen etter å ha besøkt et av våre prosjekter sammen med Rådet for psykisk helse.

## TWITTER STATS across all Twitter accounts

### FOLLOWER DEMOGRAPHICS

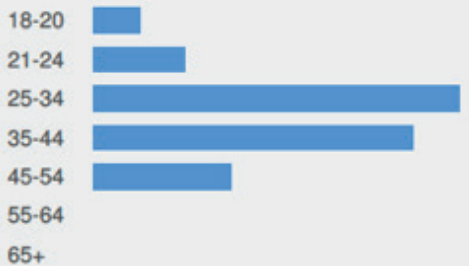

### TWITTER STATS

+ 1,588  
New Twitter Followers in this time period

455  
Link Clicks

@ 443  
Mentions

237  
Retweets

### DAILY INTERACTIONS

@MENTIONS 443 RETWEETS 237

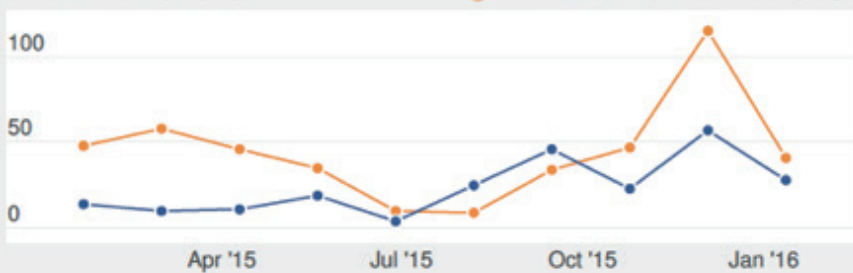

### OUTBOUND TWEET CONTENT

T 49 Plain Text

🔗 109 Links to Pages

📷 32 Photo Links

Total Page Likes as of Today: 4,407



**BENCHMARK**  
Compare your average performance over time.

Total Page Likes

Facebook er Norges største mediekanal, og er derfor blitt en prioritet for stiftelsens kommunikasjonsarbeid. Det er derfor gledelig å kunne rapportere en stadig økende oppmerksomhet rundt våre budskap som legges ut der.

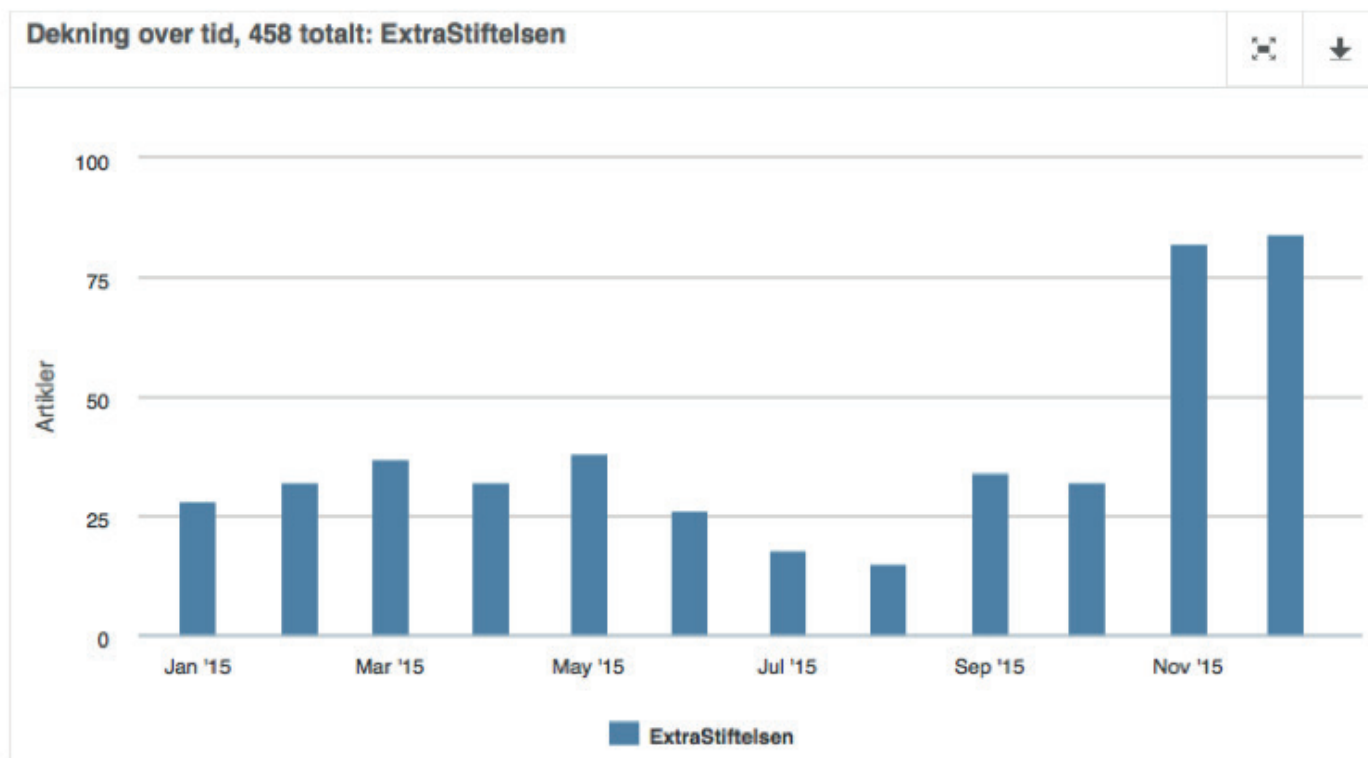

### Presse

ExtraStiftelsen har gått fra å være en ganske ukjent aktør blant politikere og presse til å være godt kjent i Regjeringen og blant stortingsrepresentanter som arbeider med helse- og kulturspørsmål. Presseinnsalgene i 2015 har også bidratt til at stiftelsens kontaktnett i redaksjonene har vokst merkbart. Særsilt mot slutten av året, ser man en markant økning i antall presseoppslag. Dette skyldes hovedsakelig en "turné" i uken før Extra-tildelingen i november, hvor generalsekretæren, sammen med vår kommunikasjonsrådgiver, besøkte en rekke prosjekter over hele landet, med journalister på slep. Hvert av besøkene fikk pressedekning. I tillegg ble det litt bølger i innspurten av forhandlingene med Kulturdepartementet, som også ga en del oppmerksomhet i pressen.

Det gjenstår imidlertid et potensial i å gjøre ExtraStiftelsens arbeid bedre kjent blant folk flest, og kanskje spesielt i grasrotmiljøer som driver mye frivillighet uten å kjenne til mulighetene som ligger i stiftelsen. Stiftelsen er ikke bedre enn sine beste prosjekter, så det er viktig å etablere kontakt med dem som ennå ikke kjenner oss, men som bærer på gode ideer. Vi har arbeidet med å styrke stiftelsens standing i fagmiljøer, og deltar på både små og store arenaer for å bli kjent med og blant relevante fagfolk. Ved å styrke stiftelsens helsefaglige profil, er målet at stadig flere innen helse og frivillighet vurderer å sende en søknad til ExtraStiftelsen når de får en god prosjektidé.

Også i gründermiljøer, som for eksempel MESH i Oslo, og gjennom samarbeid med aktører som

IKT Norge, kan det tenkes at man finner felles grunn innen eksempelvis ehelse.

### Extra-tildelingen

Extra-tildelingen 2015 gikk av stabelen i Gamle Logen den 24. november. Tildelingen ble åpnet av fylkesmann Valgerd Svarstad Haugland, og statssekretær i Kulturdepartementet, Bjørgulv Borgundvaag, hilste organisasjonene fra talerstolen. Programleder i Extra-sendingene, Kjersti Gullvåg var konferansier, og publikum fikk bli kjent med Extra-prosjekter i regi av blant andre Dissimilis og LHL. Norsk Tippings direktør Torbjørn Almlid fikk også si noen ord på denne tildelingen.

### Gullegget

Gullegget er ExtraStiftelsens årlige hedersbevisning til et avsluttet pro-



*MØTEPLASSEN: ExtraStiftelsen ønsker å være en arena for læring og kunnskap, blant annet gjennom å arrangere den årlige LEV VEL-konferansen. Her slår helseminister Bent Høie av en prat med et par andre rogalendinger fra Extra-prosjektet Fra offer til kriger.* ▲

sjekt. Prisen består av en skulptur laget av kunstneren Kristian Kvakland og 100 000 kr. Tre prosjekter nomineres til prisen, og de som ikke når helt til topps, får 25 000 kr hver.

Årets vinner var prosjektet Avdekking av vold og seksuelle overgrep, som ble startet i 2011, og fikk støtte fra ExtraStiftelsen i to år. Prosjektet er et samarbeid mellom Redd Barna (søkerorganisasjon) og Regionalt ressurscenter om vold, traumatisk stress og selvmordsforebygging, region vest (RVTS). Prosjektet retter seg mot kommunene i første instans, men indirekte mot barn og unge som blir utsatt for vold og overgrep. Prisen ble del ut av Kari Kjønås Kjos, leder av Stortingets helse- og omsorgskomiteé.

Rådet for psykisk helse med prosjektet Go Campus, og Landsforeningen for hjerte- og lungesyke med prosjektet Nettbasert spinning ble også nominerte, og fikk diplom og 25 000 kr hver.

## Fikk 43 000 i støtte til en mer inkludert fest

I Alta hadde en småbarnsmor et ønske om å gjøre kakebordet mer tilgjengelig for barn med matallergi. Nå skal prosjektet hennes nå ut til 75 000 norske barn.



Anne Kari Isaksen i Norges Astma- og allergiforbund region nord mottok i dag en sjekk med hyggelige tall. FOTO: ERIK HIND SVEN / NRK



Fikk sjekk: Trondhjems turnforening har fått 150 000 kroner til et prosjekt som skal gi innvandrerbarn muligheten til å delta i turn. Turnforeningens Jorun Hals (t.v) og Kari Kvam fikk sjekken av generalsekretær i Extrastiftelsen, Hans Kristian Lillehagen. Foto: ANNE-MARIT DAHL

Ble overrasket med sjekk på 150 000 kroner.

# Her skjønner turn-sjefen at en drøm går i oppfyllelse

BERGENSAVISEN FREDAG 20. NOVEMBER 2015

NYHET 17

# JUBELEN I TAKET

**Bergen Døvesenter slapp jubelen løs etter at de ble tildelt 650 000 kroner til festival i Bergen.**

SILJE HAUGEN  
silje.haugen@ba.no

**BERGEN:** - Hva? Er det sant? Daglig leder ved Bergen Døvesenter Rune Anda sitter nærmest lamslått i stolen ved pulen sin når vi kommer inn.

Han tror knapt det han ser. Ansvarlig koordinator ved Bergen Døvesenter Tore Fiksen strekker armene i været. Overraskelsen og gleden i ansiktet hans er ikke til å ta feil av.

- Vi trodde vi skulle møte prosjektansvarlig i Norges Døveforbund, vi. Stemmer ikke det, spør Anda og setter i åle.

Nei, det stemte ikke. Ledelsen ved Bergen Døvesenter ble nemlig lurt trill rundt.

### Egen festival

Det var leder i Extrastiftelsen Hans Christian Lillehagen som dukket opp i stedet.

Med seg hadde han en sjekk på hele 650 000 kroner, ørmerket til Bergen Internasjonale tegnspråkfestival i 2017.

- Jeg har vært bekymret for at

det skulle komme mer mennesker til festivalen enn hva vi hadde råd til, sier Anda.

Bergen Døvesenter er allerede godt i gang med arbeidet til arrangementet. Frem til nå har alt arbeidet skjedd på dugnad. Døvesenteret har søkt både stat, fylket og kommunen om støtte, men forklarer at de så langt har fått svar at de ikke vil få dette før tidligst i 2017.

- Jeg valgte å søke Extrastiftelsen, men jeg må være ærlig å si at jeg ikke hadde trodd vi skulle få støtten, sier Fiksen.

I søknaden skriver Bergen Døvesenter at målet med festivalen er å bygge bro mellom døve i ulike land, men også mellom døve og hørende. Det blir en festival som forteller døve har et godt liv, skriver de.

De har vært i kontakt med internasjonale kunstnere og skuespillere.

### - Døve ekskluderes

Lillehagen sier han er stolt over å kunne overrekke sjekken til Bergen Døvesenter.

- Dette er et internasjonalt arrangement. Men mest av alt synes jeg det er viktig fordi folk flest kan gå på festivaler akkurat når de ønsker. Døve er en gruppe som på mange måter blir litt ekskludert i samfunnet og som avhenger av tolk eller



**VELDIG OVERRASKET:** Daglig leder Rune Anda, koordinator Tore Fikse, Hans Christian Lillehagen ved Extrastiftelsen og styreleder ved Bergen Døvesenter Gunnar Hansen. FOTO: ARNE RISTESUND

tekt. Derfor synes jeg det er fint at Extrastiftelsen kan bidra til dette arrangementet.

Fiksen som er arrangement-

ansvarlig gleder seg til å fortsette arbeidet.

- Vi har jobbet med å få skuespillere til å bli med uten at det

skulle koste mye penger, men det har vært harde forhandlinger. Nå er hele situasjonen endret, sier Fiksen og smiler.

# OPPFØLGING AV PROSJEKTER

**E**xtraStiftelsen ønsker å tilstrebe en optimal gjennomføring og oppfølging av prosjekter som er tildelt midler.

Dette gjøres gjennom korrespondanse, telefonsamtaler, møter og kurs både med prosjektledere og ulike representanter fra søkerorganisasjonene. Våre datasystemer er kraftig forbedret gjennom søknads- og saksbehandlingssystemet ExtraWeb som ble gradvis innført i løpet av 2014, og som var fullt operativt i hele 2015. Våre arkiverings- og oppfølgingsrutiner blir kontinuerlig evaluert, og stadig mer av håndteringen blir gradvis digitalisert.

## PROSJEKT-KOORDINATORMØTER

Prosjektkoordinatorene fra medlemsorganisasjonene får tilbud om to møter i året, ett heldagsmøte og ett halvdagsmøte, for informasjon, erfaringsutveksling, nettverksbygging, tilbakemeldinger til sekretariatet og faglig påfyll. I 2015 var strategi hovedtemaet på halvdagsmøtet på våren, og på høstmøtet effekt- og resultatvurdering av prosjekter. Disse møtene er viktige også for sekretariatet, i arbeidet med forbedring av rutiner

og systemer. Møtene er også viktig for sekretariatet for å holde kontakt med medlemsorganisasjonene og vite hva de er opptatte av.

## RÅDGIVNING OG ORGANISASJONS BESØK

Gjennom hele året har sekretariatet en kontinuerlig rådgivningstjeneste overfor organisasjoner, prosjektledere og potensielle søkere. Dette foregår mye via telefon og epost, i noen grad via brev og egne møter. De vanligste tema hvor det er behov for assistanse er prosjektidéer, søknadsskriving, retningslinjer, prosjektgjennomføring, søknad om endringer, rapportering og ikke minst bruken av det elektroniske søknadssystemet ExtraWeb.

Hvert år i forbindelse med at søknadsskjemaene åpnes blir det avholdt et opplæringsmøte for representanter fra søkerorganisasjonene om bruk av elektronisk søknadssystem. Årets møte ble avholdt 26. mars med nærmere 90 deltakere, vesentlig prosjektkoordinatorene. Møtet var todelt, der den andre delen besto av generelle råd og tips til søknadsskrivingen, noe som ikke minst er nyttig for små

organisasjoner eller organisasjoner som har få søknader og derfor ikke kjenner kriteriene til ExtraStiftelsen så godt.

Organisasjoner som får dårlig uttelling på sine søknader, og som har hatt et visst antall søknader, tilbys egne møter i sekretariatet hvor organisasjonen på forhånd kan plukke ut søknader de vil ha en grundig gjennomgang av og tilbakemelding på. Dette er ifølge et tidligere styrevedtak, og for å gi så god rettleiding som mulig før nye søknader skal skrives. Det ble avholdt møte med 5 organisasjoner, i tidsrommet januar til mars i 2015.

I tillegg er det foretatt en rekke prosjektbesøk i form av deltakelse på åpninger, lanseringer, kurs, konferanser og doktorgradsdisputaser, mens mange av prosjektbesøkene har kommet i stand ved at ExtraStiftelsen selv har ønsket å besøke prosjektene.

Kontakten med de ulike organisasjonene gir nyttig informasjon om hva som fungerer godt og dårlig rundt søknadsprosess, oppfølging av prosjekter, rapportering og samarbeid.

## RAPPORTERING

Prosjektene skal regnskapsrapportere hvert år og det ble mottatt og gjennomgått i alt 689 skjemaer i 2015 for midler brukt i 2014. En del skjemaer krever ekstra oppfølging med krav om rettelser. Ved vesentlige mangler eller for sen regnskapsrapportering ilegges organisasjonene gebyr etter en skala vedtatt av styret. Regnskaps-skjemaene har tidligere blitt sendt inn per post. Fra 2015, med ny ExtraWeb, ble utfylt og undertegnet regnskapsskjema lastet opp i løsningen og sendt inn elektronisk. Dette var en viktig forenkling for organisasjonene og for ExtraStiftelsen.

Det var i alt 336 prosjekter avsluttet i løpet av 2014 som leverte sluttrapport i 2015. Sluttrapportene er viktige for prosjektdokumentasjonen og bidrar til spredning av erfaringer. Sluttrapportene legges ut i ExtraStiftelsens prosjektbibliotek. Nytt prosjektbibliotek ble lansert i mars 2015.

Sluttrapportene gir et godt bilde av mangfoldet av aktiviteter i regi

av norske frivillige organisasjoner. Sekretariatet har også i 2015 fulgt aktivt opp i hvilken grad prosjektene krediterer ExtraStiftelsen i omtaler, avisartikler, foredrag og sluttrapporter. Ved behov har prosjektledere og/eller organisasjoner blitt kontaktet ved for dårlig kreditering.

## EVALUERING

Det ble i 2013 satt i gang en evaluering av ExtraStiftelsens virksomhet, utført av Handelshøyskolen BI. Denne evalueringen er første del av planlagte tre deler, og fokuserte først og fremst på statistiske data, og foreslo videre opplegg for evalueringen. Del 2 og 3 fokuserte på henholdsvis effektevaluering og samfunnsmessig betydning. Rapport fra del 1 var ferdig i februar 2014, og del 2 og 3 var ferdig i juni 2015.

Rapportene er viktige i det pågående arbeidet med utarbeiding av nytt søknadsskjema som en del av prosessen med sammenslåing av forebygging og rehabilitering til ett område. Spesielt er mer fokus på effektmåling av prosjekter en viktig anbefaling i rapportene.

I retningslinjer for fordeling av midler er det nedfelt at større prosjekter bør evalueres. Det finnes ingen fullstendig statistikk over hvor mange og hvilke prosjekter som har egne evalueringsopplegg.

Avsluttede prosjekter innen forebygging og rehabilitering har i mange år levert et enkelt egenevalueringsskjema med 13 spørsmål og fem svarkategorier sammen med sluttrapporten, noe som bevisstgjør organisasjonene på viktigheten av evaluering. Resultatene fra disse egenevalueringsskjemaene systematiseres i ExtraWeb.

ExtraStiftelsen har, som alltid gjennom året, vært oppmerksom på viktigheten av kontinuerlig egenevaluering av virksomhet og oppgaver. Dette hjelper stiftelsen til stadig å bli bedre. Det er også utarbeidet en rekke statistikker over årets søknadsbehandling og tildeling.





◀ OL\_VINNER: Gullmedaljevinner fra sommerlekene i London i 2012, Sarah Louise Rung, innledet under LEV VEL-konferansen i 2015.

# ORGANISASJONEN

Dette kapitlet presenterer ExtraStiftelsens medlemsorganisasjoner og demokratiske organer.

## MEDLEMSORGANISASJONENE

ExtraStiftelsen har 31 medlemsorganisasjoner, hvorav tre er nye i 2015. Medlemsorganisasjonene har bidratt med følgende innskudd til grunnkapitalen:

Fra 1993:	Kreftforeningen	kr 400 000
	Nasjonalforeningen for folkehelsen	kr 400 000
	Norges Blindforbund	kr 400 000
Fra 1995:	Landsforeningen for Hjerte- og Lungesyke	kr 400 000
	Rådet for psykisk helse	kr 400 000
	Redd Barna	kr 400 000
	Norske Kvinners Sanitetsforening	kr 200 000
	Norsk Revmatikerforbund	kr 200 000
Fra 1996:	Diabetesforbundet	kr 400 000
	Norsk Folkehjelp	kr 400 000
	ADHD Norge	kr 400 000
	Funksjonshemmedes Fellesorganisasjon	kr 400 000
	Landsforeningen uventet barnedød	kr 400 000
	Landsforeningen for Nyrepasienter og Transplanterte	kr 100 000
Fra 1997:	Norges Handikapforbund	kr 400 000
Fra 1998:	Norges Astma- og Allergiforbund	kr 400 000
	Norges Døveforbund	kr 100 000
	Foreningen for hjertesyke barn	kr 100 000
	HLF Hørselshemmedes Landsforbund	kr 100 000
Fra 2000:	Norges Bedriftsidrettsforbund	kr 100 000
	Multipel Sklerose Forbundet i Norge	kr 200 000
Fra 2001:	Forbundet Mot Rusgift	kr 100 000
Fra 2003:	Norsk Forbund for Utviklingshemmede	kr 100 000
Fra 2005:	Landsforbundet Mot Stoffmisbruk	kr 100 000
Fra 2006:	Den Norske Turistforening	kr 100 000
Fra 2007:	Norsk Epilepsiforbund	kr 100 000
Fra 2009:	Hest og Helse	kr 100 000
Fra 2012:	Mental Helse	kr 100 000
Fra 2015:	Norges Parkinsonforbund	kr 100 000
	Dysleksi Norge	kr 100 000
	Cerebral Parese-foreningen	kr 100 000

STYRET: Fra venstre: Hans Christian Lillehagen, Tove Gundersen, Nils Øveraas, Jan Egil Aase, Vibeke Johnsen, Bjørnar Allgot, Mona Enstad, Gunnar Haugsveen og Tone Granaas.

## REPRESENTANTSKAPETS ÅRSMØTE

Det ordinære årsmøtet ble avholdt 22. april 2015 på Radisson Blu Scandinavia, Oslo med totalt 43 deltakere fra 25 medlemsorganisasjoner og styret. Generalsekretær Anders Hegre fra HLF Hørsels- hemmedes Landsforbund ble valgt til møteleder.

Det ble dessuten avholdt ekstraordinært årsmøte 8. desember 2015 på Radisson Blu Scandinavia, Oslo med totalt 38 deltakere fra 26 organisasjoner og styret. Generalsekretær Helene Thon fra Foreningen for hjertesyke barn ble valgt til møteleder.

Representantskapets fremste oppgave er å føre tilsyn med stiftelsens virksomhet, gjennomføre valg, fastsette godtgjørelse til styret samt gi uttalelse om årsregnskap og årsberetning.

Styrets leder Bjørnar Allgot ønsket velkommen og innledet om de viktigste begivenhetene i ExtraStiftelsen i året som hadde gått.

## ÅRSMØTESAKER

Årsmelding, regnskap og budsjett  
Representantskapet hadde ingen anmerkninger verken til årsmelding, regnskap eller budsjett.

## VALG

Det ble gjennomført vedtektsfestede valg av nye medlemmer og varamedlemmer til styret, valgkomité og valg av revisor.

## VEDTEKTER

Det ble gjort vedtak om nye vedtekter på årsmøtet 8. desember. De viktigste endringene var i formålsparagraf §2 som måtte endres som følge av at stiftelsen skulle overdra eierskapet av Extra-spillet til Norsk Tipping fra 1. januar 2016. I tillegg ble det gjort endringer knyttet til valg av styrerepresentasjon, hvor de tre opprettorganisasjonene var villige til å oppgi sin faste styrerepresentasjon. Denne endringen medfører at styret har 8 valgbare styremedlemmer, mens ett medlem fremdeles skal oppnevnes av Den Norske Advokatforeningen for tre år av gangen.

Valgkomiteens størrelse ble av praktiske årsaker redusert fra fem til tre medlemmer, mens hovedutvalget for fordelings spørsmål ble avviklet og erstattet av et nytt kontrollutvalg bestående av tre medlemmer.

Opptak av nye medlemmer Norges Parkinsonforbund og Dysleksi Norge ble tatt opp som nye medlemmer av representantskapet etter det ordinære årsmøtet 22. april, mens Cerebral Pareseforeningen ble tatt opp som medlem etter det ekstraordinære årsmøtet 8. desember. De har hver én stemme, slik at representantskapet ble utvidet med i alt tre stemmer.

## AVTALE MED NORSK TIPPING OG STORTINGS- VEDTAK

Årsmøtet ga sin tilslutning i de pågående forhandlingene med Norsk Tipping om avtale vedrørende overdragelse av eierskapet til Extra-spillet mot at Stortinget vedtok en varig andel av Norsk Tippings spilloverskudd. Forhandlingene var



ennå ikke ferdigstilte og vedtaket i Stortinget ennå ikke gjort. Innstillingen fra familie- og kulturkomiteen var enstemmig på at prosenten ville bli på 6,4%. Det ble dessuten opplyst om at Venstre ville fremme forslag om 7,7% til helseformål. Dette forslaget fikk Venstres og Miljøpartiet De Grønnes stemmer og falt i plenumsbehandlingen.

## STYRET

De tre stiftende organisasjonene Nasjonalforeningen for folkehelsen, Norges Blindforbund og Kreftforeningen, som i 1993 tok initiativet til å etablere ExtraStiftelsen, har til nå hatt faste styreplasser. Det samme har Den Norske Advokatforening. Deres representanter i styret oppnevnes for tre år av gangen. De øvrige styremedlemmene blir valgt av årsmøtet og har funksjonsperiode på tre år.

Etter det ordinære årsmøtet besto styret av følgende oppnevnte/valgte medlemmer:

Faste styremedlemmer:

- Generalsekretær Gunnar

Haugsvveen, Norges Blindforbund, styremedlem

- Ass. generalsekretær Arnt Holte, Norges Blindforbund, vara
- Fagsjef Vibeke Johnsen, Nasjonalforeningen for folkehelsen, styremedlem
- Nestleder i fagavd. Kari-Ann Baarlid, Nasjonalforeningen for folkehelsen, vara
- Avdelingssjef Jan Egil Aase, Kreftforeningen, styremedlem (nestleder fra 02.06.14)
- Avdelingssjef Ole Alexander Opdalshei, Kreftforeningen, vara
- Advokat Petter Kramås, Den Norske Advokatforening, styremedlem
- Advokat, Hanne Elmenhorst, Lokaladvokaten, vara

Valgt styremedlem på årsmøte (2013-2015)

- Generalsekretær Bjørnar Allgot, Diabetesforbundet, styremedlem (styreleder fra 02.06.13)
- Nestleder i Sentralstyret Mari Liavaag Holm, vara

Valgt styremedlem på årsmøte (2014-2016)

- Generalsekretær Tove Gunderesen, Rådet for psykisk helse, styremedlem
- Rådgiver Hege Helene Bakke, vara
- Generalsekretær Nils Øveraas, Den Norske Turistforening, styremedlem
- Fagsjef friluftsliv og politisk rådgiver friluftsliv Anne-Mari Planke, vara

Valgt styremedlem på årsmøte (2015-2017)

- Generalsekretær Mona Enstad, Multipel Sklerose Forbundet i Norge, styremedlem
- Leder marked Janne Engebretsen, vara
- Generalsekretær Tone Granaas, Norsk Revmatikerforbund, styremedlem
- Leder organisasjon og utvikling Ingebjørg Borch, vara

I henhold til stiftelsesloven er alle styremedlemmer personlig valgt/oppnevnt og personlig ansvarlig, og representerer ikke sine medlemsor-

ganisasjoner. Det skal tilstrebes at begge kjønn er representert i styret med minst 40 %. Denne målsettingen er ikke oppfylt. Styret konstituerer seg selv på første styremøtet etter årsmøtet.

På styremøtet 27. april 2015 ble Bjørnar Allgot, Diabetesforbundet enstemmig gjenvalgt til verv som styreleder og Jan Egil Aase, Kreftforeningen ble gjenvalgt som nestleder.

Det ble avholdt 10 styremøter i 2015 (7 ordinære møter, 2 telefonmøter og 1 elektronisk). Styret har behandlet 90 saker. Styret har også deltatt på årsmøtet i april, ekstraordinært årsmøte i desember og styret var godt representert på Extra-tildelingen i november.

Det skal velges nytt styre på neste ordinære årsmøte 27. april 2016.

## VALGKOMITEEN

Valgkomiteens medlemmer ble valgt av årsmøtet i 2015 for en treårsperiode. Valgkomiteen består av følgende personer etter årsmøtet 2015:

- Generalsekretær Helene Thon, Foreningen for hjertesyke barn, leder
- Organisasjonskonsulent Jørn Madla Sibeko, Norsk Epilepsiforbund, medlem
- Organisasjonssjef Tone Lill

- Hammerlund, Norsk Forbund for Utviklingshemmede, medlem
- Generalsekretær Bjørn A. Kristiansen, Norges Døveforbund, medlem
- Generalsekretær Grete Herlofson, Norske Kvinners Sanitetsforening, medlem
- Generalsekretær Arnstein Grendahl, Norges Handikapforbund, 1. vara
- Medlem Lillian Vicanek, Hørselshemmedes Landsforbund, 2. vara

## REVISOR

Revisor velges for ett år av gangen, i følge ExtraStiftelsens vedtekter.

Revisorfirma RSM Hasner AS ved statsautorisert revisor Ketil Bystrøm har vært ExtraStiftelsens revisor siden september 2009. RSM Hasner AS ble gjenvalgt i 2015.

## FINANSUTVALGET

Finansutvalget oppnevnes av styret for en treårsperiode. Utvalget er oppnevnt for perioden 2013 – 2015. Utvalgets mandat er å bistå sekretariatet og styret med finansielle plasseringer. Utvalget består av følgende medlemmer:

- Administrasjonssjef Bente Hagen, Nasjonalforeningen for folkehelsen, leder

- Økonomisjef Anne Cecilie Graver Bjelke, Kreftforeningen
- Økonomisjef Rune Hagerup, LHL

Finansutvalget har hatt to møter i 2015. Det har vært arbeidet med å utvikle og implementere investeringsstrategi for stiftelsens plasseringer. Det har dessuten vært et stort fokus på å etablere og håndtere etiske retningslinjer for plasseringene som følger anbefalingene i Statens Pensjonsfond Utland.

Det ble oppnevnt nytt finansutvalg på styremøte 14. desember 2015 og det nye finansutvalget består av

- Økonomisjef Anne Cecilie Graver Bjelke, Kreftforeningen
- Økonomisjef Rune Hagerup, LHL
- Økonomisjef Berit M. Dalvik, Norges Blindeforbund

# SEKRETARIAT OG ADMINISTRASJON

2015 har sekretariatet bestått av en stab med følgende medarbeidere:

- Generalsekretær Hans Christian Lillehagen
- Fagsjef forebygging/assisterende generalsekretær Jan Melby
- Fagsjef forskning Eli Drivdal
- Fagsjef rehabilitering Jan H. Gulbrandsen
- Kommunikasjonssjef Pia Kristine Prestmo
- Kommunikasjonsrådgiver Sara Wilsgaard (til 01.09.15)
- Kommunikasjonsrådgiver Hege B. Braaten (fra 01.08.15)
- IT-leder Bergsvein Vollan
- Økonomileder Stig Lidsheim (60% stilling)
- Kontorleder Eva Næss
- Administrasjonssekretær Ann-Karin Olsen
- Prosjektmedarbeider Håkon Dagestad (til 30.04.15)
- Praktikant Amanda Schei (fra 17.08.15 til 31.01.16)

## 5.1. Arbeidsmål og spesielle utfordringer

I 2013 ble det utarbeidet og vedtatt en treårig strategi med mål og delmål samt detaljert handlingsplan. På styremøtet i desember 2015 la sekretariatet frem sak om måloppnåelse med oppfølgingen av målene i handlingsplanen. Sekretariatet har utviklet oppfølgingsverktøy for å implementere strategien gjennom

årlige handlingsplaner og rapportering gjennom måloppnåelse.

Sekretariatet har arbeidet spesielt med følgende utfordringer i 2015:

**Strategiprosessen** – Strategiplanen for 2013-2015 ble vedtatt på styrets møte 13.03.13 og skulle ta for seg prioriterte arbeidsområder for stiftelsen i en treårsperiode. Arbeidet med den framtidige finansieringen av stiftelsens tildelinger ble intensivert i 2015, og kulminerte med ekstraordinært årsmøte 10. desember og endelig sanksjonering av ny lov 18. desember.

Det har vært et gjennomgående ønske fra styret at ExtraStiftelsen overdrar Extra-spillet til Norsk Tipping mot en varig gjenytelse gjennom lovendring i pengespillovens paragraf 10. Dette ble gjennomført uten overgangsordning og et akseptabelt nivå på 6,4% av Norsk Tippings overskudd til helseformål fordelt gjennom ExtraStiftelsen.

**Kommunikasjon** – Kommunikasjonsfeltet ble spesielt viktig i 2015 med viktige veivalg for stiftelsen som er avhengig av politiske rammebetingelser. Det ble dessuten et skifte i staben som kommunikasjonsrådgiver i august og det oppsto behov for ekstra bistand ettersom de politiske prosessene krevde all kapasitet. Extra-tildelingen i november ble avholdt som planlagt

og mediedekning av prosjektbesøk ble prioritert. Planlegging av LEV VEL-konferansen i januar 2016 ble også viktige arbeidsoppgaver for kommunikasjonsansvarlige i sekretariatet. Kommunikasjonsarbeidet har dreid seg til å bli heldigitalt gjennom satsing på sosiale medier og nett. Dette har medført endrede arbeidsoppgaver med fokus på å nå målgruppene til stiftelsen.

**ExtraWeb** - Sekretariatet legger store ressurser i å ha gode IT-systemer og søknadssystemet ExtraWeb var inne i sitt andre leveår med fremdeles store tilpasninger og utvikling av nye arbeidsprosesser. Implementeringen av systemet har vært svært arbeidskrevende og kommet i tillegg til ordinære oppgaver, men også fungert avlastende både for sekretariatet og prosjektledere.

Søknadssystemet ExtraWeb har fungert etter intensjonene og gir helt nye muligheter for tildelingsordningene som man ikke har hatt tidligere. Sekretariatet har dessuten arbeidet en god del med rapporteringsrutinene, innfasing av ny tildelingsordning (ExtraExpress) og forberedelser til nytt årshjul med tre søknadsfrister og fem tildelinger fra 2016.

Søknadsprosesser og virksomhetsområder – ExtraExpress ble vedtatt som permanent ordning fra 15. sep-

ÅRSMØTET 2015: Fagsjef i ExtraStiftelsen, Jan Melby står ved talerstolen, og ved ordstyrerbordet sitter generalsekretær i HLF, Anders Hegre, sammen med styreleder i ExtraStiftelsen og generalsekretær i Diabetesforbundet, Bjørnar Allgot, og Hans Christian Lillehagen, generalsekretær i ExtraStiftelsen. ►

tember 2015 med to årlige utlysninger a kr fem millioner pr utlysning. Ny innretning av forskningen ble også diskutert gjennom hele året med åpning for en styrking av forskning på og i primærhelsetjenestene, samt forskning på samhandlingsmodeller og videreføring av klinisk helseforskning. Sammenlåing av virksomhetsområdene forebygging og rehabilitering og samtidig åpne for to årlige utlysninger. Alle endringene la grunnlaget for at det ble behov for en ledende fagsjef fra 1. januar 2016. Ansettelsesprosessen ble gjennomført i november 2015. Endringene har også medført ekstra innsats på rapporteringsoppfølging på regnskapsområdet. Stillingen som økonomileder ble derfor vedtatt økt til 80% stilling fra 1. januar 2016.

#### NYANSETTELSER I 2015

Sara Wilsgaard sluttet i stilling som kommunikasjonsrådgiver med webansvar fra ca 01.09.15 Hege B.

Braaten startet i stilling som kommunikasjonsrådgiver med webansvar fra 01.08.15.

Amanda Schei ble ansatt som praktikant innen kommunikasjon i perioden 17.08.15-31.01.16

Jan-Ole Hesselberg ble ansatt i nyopprettet stilling som ledende fagsjef fra 01.01.16.

#### PERSONALPOLITIKK

Sekretariatet har en lav bemanning i forhold til de oppgaver som skal utføres. Det ble utført ca 11 årsverk i ExtraStiftelsens sekretariat i 2015.

ExtraStiftelsen har et sekretariat som vektlegger en god personalpolitikk. Det gjelder både i forhold til lønns- og arbeidsvilkår samt et godt og trygt arbeidsmiljø. Statens personalhåndbok legges til grunn for de ansattes lønns- og arbeidsvilkår. Det er utarbeidet et eget

lønnssystem for de ansatte med egne lønnsrammer for de ulike stillingskategoriene. Det ble gjennomført medarbeidersamtaler i mars og individuelle lønnsamtaler i juni.

Gjennom HMS-systemet gjennomføres årlig vernerunde. Det er utarbeidet egen personalhåndbok og en samling av prosedyrer og rutinebeskrivelser. Disse håndbøkene er modne for revisjon i 2016.

Å forebygge sykefravær er viktig i et lite sekretariat. For å stimulere de ansatte til fysisk aktivitet og bidra til bedre helse, får alle ansatte tilbud om refusjon av en del av utgifter til trening. ExtraStiftelsen har en bedriftslegeordning som utfører en årlig helsekontroll.

I tillegg er det avtale med Stamina Helse om bistand etter behov og ønske både for bedrift og ansatt. Sykefraværet blant de ansatte i 2015 var på 1,3% ned fra 3,4% året før, noe som må betegnes som me-



get tilfredsstillende. Arbeidsmiljøet vurderes som godt og ExtraStiftelsen er IA-bedrift.

ExtraStiftelsen avsluttet en kollektiv ytelsesbasert pensjonsordning for de ansatte. Det foreligger en kollektiv pensjonsavtale gjeldende fra fylte 67 år, samt en egen førtidspensjonsordning fra fylte 65 år. Nye innskuddsbaserte avtaler ble innført fra 1. januar 2016. I tillegg har man gruppelivsforsikring og personalforsikring for alle ansatte.

Det oppfordres til kompetansehevende kurs. Hvert år gjennomføres et faglig internseminar for hele sekretariatet og årets seminar ble lagt til Reykjavik over 3 dager i august.

Begge kjønn er representert med minst 40 % i ExtraStiftelsens utvalg, slik det er nedfelt i retningslinjene for fordeling av midler. Ved årets slutt var det 6 kvinner og 5 menn ansatt i sekretariatet (inkl

praktikant).

#### MILJØ

Sekretariatet har en bevisst holdning til miljøet. Det tas gjennom praktiske tiltak sikte på ikke å bidra til forurensning. Fretex henter alt papiravfall og avfall til makulering fra sekretariatet, og plast sorteres spesielt. Kopiering og portoutsendelser er redusert til et absolutt minimum.

Glass, metall, utdatert datautstyr og annet spesialavfall blir levert til egne depoter for spesialavfall.

#### LOKALER

Sekretariatet holder til i leide lokaler i Karl Johans gt. 23B i Oslo. Husleieavtalen gjelder til 2018.

# Glutenfri overraskelse

Allergiprojektet «Kakekort» belønnet med midler og extra stortint besøk.

Av Arne Hauge  
arne.hauge@allaposten.no

– Anne-Kari, du har telefonmøte klokken 09.00 på onsdag.

Med denne beskjedne klarte de å lure regionsekretæren for Astma- og allergiforbundet trill rundt.

– Nei, tuller du? Guri malla! Lørd Anne-Kari Isaksens reaksjon, da hun fikk sjekken overrakt, presis klokken 09.00 på kontoret sitt. 43.000 kroner av generalsekretær Hans Christian Lillehagen fra ExtraStiftelsen.

– Vi likte prosjektet. En enkel idé som spres ut i landet og gir stor effekt, sa han.

– Men, nå skulle Marit Barbo vært her, det er jo hennes idé, sa Isaksen, som straks forsøkte å ringe.

## Prototypen klar

Det var i 2014 at trebarsmor Marit Barbo fra Alta lagde forslag til opplegg med informasjon, plakater og kort for allergimerking av kaker bakt på dugnad til skolens 17. mai-feiring. Det funket bra, og ble brukt også i år. Nå spres ideen over hele landet, takket være at astma- og allergiforbundet har fattet sin flammende interesse.

– Marit svarte ikke. Sikkert på jobb, sa Isaksen, og viste fram prototypen.



**PENGER TIL KAKEKORT:** – Man må bare hve seg rundt, sier Anne-Kari Isaksen, som i høst har vært svært aktiv og fått inn mye midler til astma- og allergiarbeidet. Onsdag var det stortint besøk fra generalsekretær Hans Christian Lillehagen fra ExtraStiftelsen. Til venstre ser vi hans kommunikasjonrådgiver Hege Bjørnsdatter Brøten.

mye bedre enn å si hva de ikke kan spise, får vi vite. En allergisk unge er egentlig ikke syk, så lenge hensyn tas, minner Isaksen om

på tilstelninger som 17. mai. Hun testet kortet i sin egen 50-årsdag

i juni, men det tar tid å dele ut penger til 10 prosjekter, forklarer Lillehagen, som er på vei en ordning med extramidler spress.

støtter ildsjeler, og du er en av dem, Lillehagen.

Ja, og Marit Barbo også. Synd hun ikke svarte så hun kunne vært her, sa Anne-Kari.

**NRK** NYHETER SPORT TV RADIO DISTRIKT

Troms Tips oss Send inn bilder Facebook og Twitter Hør radiosendinger Se TV-sendinga

## Björg «reiser» verden rundt på en gammel trimsykkel

Med nettbrett, strykebrett og en gammel trimsykkel, har Björg Dahl det hun trenger for å reise jorda rundt.



Spinner jorda rundt

Det er veldig lettvisrt å trimme hjemme, synes Björg Dahl.

– Å sykle gjennom gatene i Berlin var kjempeartig, for der har jeg vært på ordentlig. Der kjente jeg meg igjen,

# Moss Avis

Bli abonnent for kun kr 9,-  
Få tilg

Nyheter Debatt Sport Kjøp billett

MANDAG 7. MARS 2016 Bli ab

NYHETER MOSS FRIVILLIGHET

## - Det kuleste med bowls er samværet

Av NATALIE KRISTIANSEN OG GEIR HANSEN (VIDEO)

28. oktober 2015, kl. 19:53

Det er bowlsfeber blant de eldre i Moss. Mennene som spiller sammen annenhver onsdag setter pris på å bli kjørt til og fra Moss frivilligsentral for å spille.

DEL **Klikk på hovedbildet for å se video.**

Stemningen var god og latteren satt løst blant bowlspillerne i bo- og servicesenteret i Skoggata i formiddag. Annenhver onsdag møtes de for å spille og bli servert lunsj etterpå. Akkurat dette tilbudet er kun for menn. Bowls er et kulespill som minner litt om boccea





# ØKONOMI

**D**et ble solgt Extra-spill for kr 900.811.350 i 2015 (2014: 955.863.982). Det var budsjettert med en omsetning på 921.477.000 kroner. Omsetningen har vært jevn gjennom året, men tendensen er synkende. Det har vært lite utvikling av spillet, få kampanjer og liten satsing på reklame for spillet i 2015. Dette påvirker omsetningen. Regnskapet for 2015 ble avsluttet med totale inntekter på kr 910.696.993 (2014: 968.141.535), kostnader på kr 695.383.885 (2014: 735.756.042) og et resultat på kr 235.092.868 etter tilbakeførte midler (2014: 250.664.376). Det var budsjettert med et resultat på kr 224.442.000. Resultatet ble ca 10,6 millioner høyere enn budsjettert.

Extra-spillets overskudd til Extra-Stiftelsen (overføring fra Norsk Tipping) endte på kr 231.338.369 (2014: 245.527.140). Det var budsjettert med et overskudd på 225 millioner kroner. Den største endringen i budsjett er lavere interne operatørkostnader og lave utviklingskostnader i Norsk Tipping.

## UTVIKLINGSKOSTNADER EXTRA-SPILLET

Extra-spillet er avhengig av at det brukes midler til utvikling av spillet. Extra-spillets andel av Norsk Tippings utviklingskostnader lå på kr 1.649.013 i 2015 (2014:

5.126.462). Det var budsjettert med 5 millioner kroner. Det var ikke øvrig utvikling av Extra-spillet i 2015.

## BEVILGNING TIL PROSJEKTER

Det ble bevilget kr 234.952.300 til organisasjonene i den ordinære søknadsrunden i 2015 (2014: 237.154.100). 4,6 millioner ble i tillegg bevilget til ExtraExpress-prosjekter. Det innebar at ExtraStiftelsen hadde en rekordutdeling i 2015 med tildelinger på 239,6 millioner kroner! Det har blitt bevilget 2,5 millioner mer i 2015 til organisasjonenes helseprosjekter, og det har vært mulig å gjennomføre ved at vi har måttet avsette fra egenkapitalen. Dette er likevel langt mindre enn budsjettet for 2015 la opp til.

19,8 millioner ble tilbakeført fra organisasjonene som følge av avbrutte prosjekter fra alle tre virksomhetsområdene, herunder dobbeltfinansiering innenfor forskningsområdet. I 2014 var dette tallet på 18,3 millioner kroner. Avsetningen til sikkerhet for flerårige prosjekter har stått fast på 75 millioner kroner siden 2010.

**SEKRETARIAT,  
ORGANISASJON OG UTVALG**  
Driftskostnadene for sekretariat, organisasjon og utvalg beløper seg i regnskapet til kr 25.910.904 (2014: 22.428.690). Dette er godt

innenfor budsjetttrammene på 27,7 millioner kroner. Søknadssystemet ExtraWeb har blitt tatt i bruk og det er brukt en del mer enn planlagt i utviklingskostnader. Kommunikasjonskostnadene har også vært en del høyere enn tidligere, særlig dreier dette seg om bidrag til ExtraExpress (1,2 mill kroner) og etablering av nye nettsider i 2015. Juridisk bistand er også en ekstraordinær kostnad knyttet til overdragelsen av eierskapet av Extra-spillet til Norsk tipping fra 1. januar 2016. Det forventes av driftskostnadene kommer ned på mer normalt nivå i 2016.

## FINANSINNTEKTER

Stiftelsens midler fikk en avkastning på kr 9.885.643 (2014: 12.264.053). Budsjettet var på kr 11,0 millioner kroner. Til tross for svært lave renter og en turbulent periode for aksjemarkedet gjennom hele 2015 gav plasseringene en tilfredsstillende uttelling.

